הארץ

1.30 ש"ח יום ב', י' בניסן תשמ"ח, 28 במרס VOL.69/20949 MARCH 28 1988

התקף לב?!

הקדם ועשה מנוי בשח"ל 03-330851

ניידות לטיפול נמרץ ומעקב רפואי 24 שעות ביממה.

שולץ דן עם שני הפלשתינאים בהצעה לזימון אש"ף לוועידה

בירושלים סבורים: אש"ף יוזמן רק לוועידה ואילו במו"מ הישיר יופיעו נציגיו במשלחת ירדנית-פלשתינאית • כתנאי לשיתופו ידרוש אש"ף במכתב הזימון שישגר מזכיר האו"ם לאמץ את 242 ולהודיע על הפסקת הטרור

מאת עקיבא אלדר סופרו המדיני של "הארץ"

זימונו של אש"ף לוועידה הבינ־לאומית במסגרת מכתבי הזימון שישוגרו לכל הצדדים הוא אפשרות הנדונה עתה לקראת ביקורו הקרוב של מזכיר המדינה ג'ורג' שולץ באזור. מקורות מדיניים בכירים בירוש־לים אמרו כי מדובר בהזמנת אש"ף להשתתף רק בוועידה הבינלאומית שתיפתח ב-15 באפריל ואילו למשא

(סוף בעמוד 7)

"הפשעים המחרידים בתולדות האנושות נעשו ממניעים אידיאולוגיים"

ואנונו נידון ל-18 שנות מאסר; אמור להשתחרר מן הכלא ב-7 באוקטובר 2004

– אם לא יקוצץ שליש מעונשו • השופטים לא גזרו את כל העונש שדרשה התביעה בשל שיתוף הפעולה של הנאשם עם חוקריו, העובדה שהוא שרוי במעצר של בידוד כמעט מוחלט ובשל ניצני חרטה בדבריו האחרונים לגבי הדרך שבה בחר

לאחר גזר הדין: בא כוח המדינה עו"ד עוזי חסון (משמאל) עוזב את בנין בית המשפט.

(צילום: דן קולמן, "חדשות")

מאת נדב שרגאי סופר "הארץ" בירושלים

18 שנות מאסר – שנתיים פחות מבקשת בא כח המדינה, עו"ד עוזי חסון – גזר אתמול בית המשפט המחוזי בירושלים על מרדכי ואנונו, בעבירות של ריגול חמור ובגידה. אם ירצה ואנונו את מלוא עונשו הוא ישתחרר מכלא ב-7 באוקטובר 2004. אך אם יקוצץ שליש מעונשו (דבר שאינו ודאי כשמ־דובר באסירים בטחוניים) יש־תחרר מכלאו ב-7 באוקטובר 1998. לואנונו ניתנה ארכה של 45 יום לערער לבית המשפט העליון ופרקליטו, עו"ד אביגדור

(סוף בעמוד 7)

הנשיא קורא לערביי ישראל להפוך את "יום האדמה" למפגן ידידות ורצון טוב

אלפי שוטרים יופעלו ב"יום האדמה"; צה"ל נערך בשטחים

מאות מעצרי מנע של חשודים כמסיתים ומארגני מהומות • בר-לב: המשטרה תימנע מלהכנס לכפרים ולהתערב בנעשה – אלא אם כן יהיו התפרעויות • המפכ"ל הורה על התאפקות • רבין יכריע היום אם לסגור את השטחים לחלוטין בפני התקשורת ביום האדמה • המשטרה מבקשת לכלול גם את כלי-הספורט קשת וחץ בין כלי-הנשק אשר דרוש רשיון ממשרד הפנים לאחזקתם

מאת גדעון אלון, נורית אמיתי, יהודית וינקלר, דן סגיר וסוכנויות עתי"ם

צה"ל וכוחות הבטחון האחרים נערכים בדריכות לקראת "יום האדמה", והכוחות בשטחים תוגברו ביותר. בימים האחרונים נעצרו מאות מעצרי מנע של צעירים ערבים החשודים כמסיתים ומארגני מהומות באזורים השונים.

(ראה מאמר ראשי בעמוד 9).

במערכת הבטחון שוקלים סגירת השטחים לחלוטין בפני התקשורת ב"יום האדמה". בעניין זה יכריע היום שר הבטחון יצחק רבין. עד עתה נסגרו בפני כיסוי תקשורתי אזורים מסוימים בלבד, בדרך כלל בימי ו', ומאז תחילת ההתקוממות לא נסגרו השטחים בצורה מוחלטת בפני אמצעי התקשורת.

כ-4000 שוטרים ושוטרי משמר הגבול, ישמרו על הסדר הציבורי במגזר הערבי בארץ ביום האדמה שיחול מחרתיים. כל חופשות השוטרים בוטלו.

(סוף בעמוד 12)

חיילים פתחו ביריות לעבר שתי מכוניות שניסו לדורסם והרגו 3

כוח שהוזעק לחלץ אוטובוס תיירים אשר הגיע בטעות לסלפית הותקף ע"י המון באבנים והגיב בירי שהרג את אחד התוקפים • מתנחלים ברצועה השחיתו הממות של ערבים בתגובה על חבלות בחממותיהם לאחר שהפיצו כרוז מס' 3: על כל עגבניה שתיפגע אצלנו נפגע בכם פי 7

מאת דן סגיר ואיתן רבין כתבי "הארץ"

ארבעה צעירים ערבים נהרגו אתמול בשני מקרי התנגשות העיקריים שהיו בין מפגינים מקר־מים לבין כוחות צה"ל ביהודה ושומרון. במקרים אחרים של ידוי אבנים ברמאללה בשעות הבוקר, ושריפת אוטובוס ריק של "אגד" בעיירה חלחול לאחר שהנהג הערבי הנהג הורד ממנו, לא ידוע על נפ־געים בנפש.

מלבד תקריות אלו נמשכו תקר־יות ידוי אבנים, שביתות מסחר ידי מות על ידי מארגני המהומות, או סגירת חנויות על הוראת כוחות הבטחון, יציאת עובדים מהגדה לישראל היתה חלקית בלבד.

תקרית הדמים הראשונה אתמול

(סוף בעמוד 12)

קיסר מזהיר משביתה כללית של כל רופאי ישראל; יפגש היום עם נסים

אל הרופאים המשביתים 10 בתיה"ח הצטרפו עובדי המעבדות • עובדי משק ומינהל לא יכשירו בתיה"ח לקראת הפסח • ארבלי: לאוצר כוונה ברורה להרוס את מערכת הבריאות הציבורית

מאת יהודית וינקלר ועדנה אירדור כותבות "הארץ"

מזכ"ל ההסתדרות ישראל קיסר מזהיר מפני שביתה כללית של כל הרופאים בישראל, לתמיכה בשביתה של הרופאים של האוצר להוזיל את הסכם קופת חולים גם על רופאי המדינה. היום אמורים להפגש שר האוצר משה נסים ומזכ"ל ההסתדרות לדיון נוסף על המשבר במערכת הבריאות וכן יתבטן שהשניים, יודע על ההסכם השכר במגזר הציבורי בכלל של אותו מצב קיסר להפעיל אחרי פסח עיצומים על ידי האיגודים המקצועיים.

בישיבתה השבועית של הועדה המרכזת כינה קיסר את עיכוב ההבטחה לקופת חולים על ידי הממשלה שיא חדש בהתנכלויות. הוא חזר על הטענה כי ההסכם עם רופאי קופת חולים מבטיח להם תשלום רק עבור ניתוחים בפועל לאחר יום העבודה. לא היתה התיחסות פר־טנית מטעם ההסתדרות להצעת האוצר להקים חברה קבלנית שתע־סיק את כלל המנתחים והמתחים

(סוף בעמוד 7)

שר החינוך נבון: מה שהליכוד עושה ברשות השידור הוא ביזוי הממשלה והחוק

אם תסגר הטלוויזיה – ייזום המערך שידור מהלימודית בתדר הערוץ השני

מאת לילי גלילי סופרת "הארץ"

בשל המצב השורר ברשות השי־דור והסכנה לסגירתה עקב אי אישור התקציב האגרה בודק המערך אפשרות להעביר שידורים מן הטלוויזיה הלימודית בתדר של הערוץ השני, בשעות אחה"צ והערב. הצעה זו העלה השר משה שחל בפ־גישה שקיימו אתמול שרי המערך. ובה נדון המצב ברשות השידור לאור המהלכים שנקט הליכוד.

על פי הצעת שחל, אותה בדקו כמה גורמים משפטיים, יעניק שר התקשורת, גד יעקבי, רשיון של בזק לטלוויזיה הלימודית לשדר שי־דורים מלאים בתדר של הערוץ השני. שידורים אלה אמורים לכלול גם משדרי אקטואליה.

גורמים עיתונאים עמם נועצו, אמרו כי הדבר ניתן לביצוע בתוך 24 שעות. המהלך נבדק, לאור הסחבת שנקט הליכוד במינוי מוס־דות לרשות השידור, והעיכובים באישור התקציב האגרה שנוצרו עקב כך בצד המערך.

המוסד לבוררות דחה כל תביעות העתונאים שהיו עילה להשבתת רשות השידור

העיתונאים ביקשו להשוואת שכרם לעיתונות הכתובה • נציגות העובדים מתכנסת הבוקר

מאת לילי גלילי

המוסד לבוררות מוסכמת דחה אתמול בהכרעתו את כל תביעות העובדים העיתונאים של רשות השידור להשוואת שכרם לעיתונות הכתובה, ולתשלום דמי השביתה המושבתת ברשות השידור. מכאן, לאחר שבועות של סנקציות, יצאו עיתונאי הרשות לשביתה בת 54 ימים, בדרישה להשוות את שכרם לשכר עמיתיהם בעיתונות

(סוף בעמוד 12)

מלה זו לא כלה

בישיבת הממשלה אתמול, תקף שר החינוך, יצחק נבון בצורה חסרת תקדים את הליכוד ואת ראש הממשלה עצמו, על חלקם בסחבת המנעת מינוי מוסדות ציבור חוקיים לרשות השידור. במהלך הישיבה, אמר נבון כי "מה שהליכוד עושה, הוא ביזוי הממשלה והחוק. תביעתי בעניין זה מופנית כלפי ראש הממשלה. הוא צריך לדאוג לביצוע החלטות הממשלה וההסכם הקו־אליציוני. אתה גם ראש הליכוד,

(סוף בעמוד 7)

אלמוג לשופטים: איני גיבור גדול ולא פחדן; כשמנוע לא עובד – לא מאשימים את הבורג

שנה וחצי מאסר בפועל נפסקו לש"ג שנטש את משמרתו בליל הגילשונים

הסניגור: הנאשם נקלע לסיטואציה שלא הוכן לה ולא תורגל לכשכמותה • השופטים: לטענת הנאשם כי נכנס להלם ולאיבוד חושים לא היה כל בסיס רפואי; לא החמרנו בעונשו לאחר שקיבלנו את טענת ההגנה כי אין לנתק את מעשיו מהמחדל הכללי של המערכת כולה

(ע.) טוראי רוני אלמוג, הש"ג מליל הגילשונים, נידון אתמול בבית הדין הצבאי של מחוז המרכז ביפו, לשנה וחצי מאסר בפועל ולשנה וחצי מאסר על-תנאי. הוא הורשע בעבירות של התנהגות מפירה ונטישת משמרת.

המקרה אשר בגינו הועמד לדין ארע ב-25 בנובמבר אשתקד: מחבל רכוב על גילשון-אוויר שחדר לתחום האווירי של ישראל הצליח להגיע למפקדת חטיבת הנח"ל-גב־תנה "גיבור" ליד קרית-שמונה מבעד לשער שבו הוצב אלמוג ולבצע פיגוע. בהתקפה נהרגו חמישה חיילים ושמונה נפצעו. קודם להגיעו לתוך שטח המחנה ירה המחבל לעבר רכב צבאי, פגע בנהג סמוך למחנה וגרם למותו של קצין צה"ל ולפציעתה של חיילת שנסעה עמו.

טוראי אלמוג הועמד לדין לאחר שהתביעה טענה כי נטש את משמרתו וברח מן הבסיס.

השופטים בהרכב של אב בית הדין אלוף משנה צבי גורפינקל, אלוף משנה משה גבעתי ורב־סרן (מיל') משה צור קבעו בהכרעת הדין, כי הנאשם נטש באופן מופגן את משמרתו, גם על נפשו בעת שנודע לו שחבירו ... תוך בריחת החבריו בתוך המחנה. לא ניסה כלל להתמודד.

השופטים דחו את טענת הנאשם, כי נכנס להלם ולאיבוד חושים וקבעו, כי לטענה זו לא היה כל בסיס רפואי. בהחלטתם להרשיעו בהתנהגות מפירה קבעו השופטים, כי מדובר במעשה מופיר ומביש, שיש בו התנהגות הסוטה מאמות המידה הנהוגות והמקובלות. "החרפה נעוצה בכך, שבהיותו בתפקיד שמירה, לא ניסה כלל להתמודד עם המצב שאליו נקלע, לא ניסה לטפל את הרובה ולירות בו, לא עשה כל נסיון להזעיק את חבריו אלא גם על נפשו אל מחוץ למחנה, ואיפשר למחבל להחדור אל תוך המחנה ולרצוח המישה מחבריו". קבעו השופטים והוסיפו, כי התנהגותו של הנאשם בנעה בתרפה הבתי ובנוסחו, עומדת בניגוד לנורמת הלחימה בצה"ל ומנוגדת את כל המצופה מחיילי צה"ל.

השופטים מתחו ביקורת חריפה על אחידות הפקודות שנוסרו בתוך המחנה הצבאי וקבעו, כי נתגלו עוב־דות מדהימות על שורה של ליקויים בבסיס, כך, למשל, לא היו סידורי

(סוף בעמוד 12)

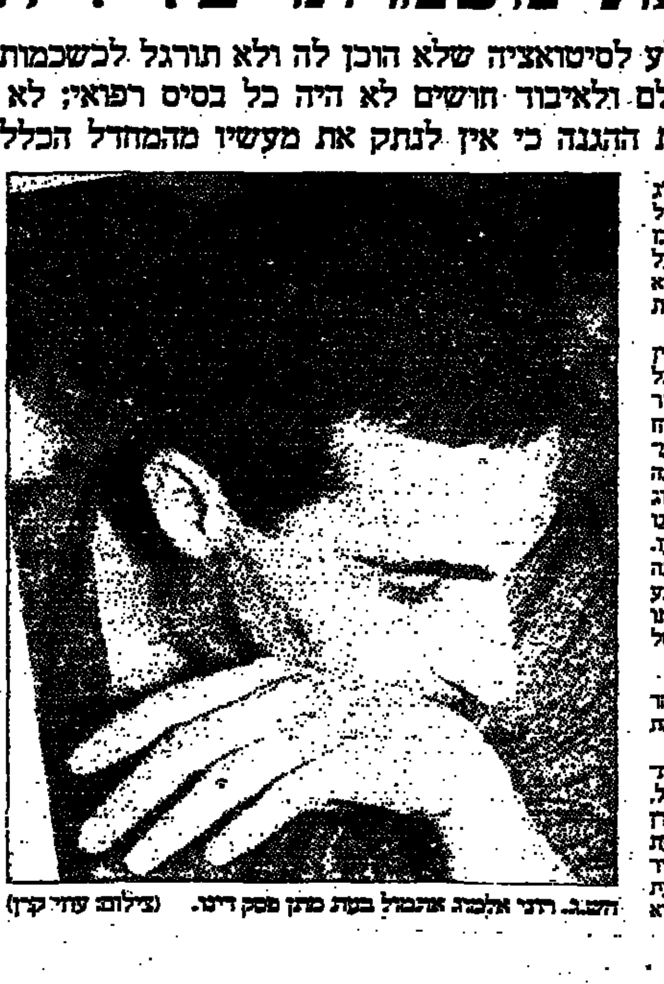

הש.ג. רוני אלמוג אתמול בעת מתן פסק דינו. (צילום: עודי קרין)

ערך את העמוד: ברוך שקירא

ראש שב"כ חדש – מהשבוע

יוסף הרמלין פורש לאחר שכיהן פעמים • גם עמידם ניר פורש

יוסף הרמלין

מאת עקיבא אלדר ודן סגיר סופרי "הארץ"

הממשלה נפרדה אתמול מראש השב"כ יוסף הרמלין (65) וקידמה בברכה את מחליפו שי־כנס לתפקידו ב-1 באפריל. אתמול נמסר גם כי ראש הממשלה קיבל את התפטרותו של היועץ לטרור עמירם ניר החל מאותו מועד.

יוסף הרמלין הצטרף לשב"כ מיד לאחר קום המדינה וכיהן בו בתפקידים שונים כולל תפקיד סגן ראש השרות. ב-1 בינואר

(סוף בעמוד 7)

4 תושבי דיר אל בלח נהרגו בתאונה בצומת גבעתי

בין משאית ישראלית לפיג'ו • נהג המשאית בהלם

מאת איתן רבין סופר "הארץ"

ארבעה תושבים מדיר אל בלח שברצועת עזה נהרגו אתמול בתאונת דרכים בין משאית ישראלית לבין רכב מסוג פיג'ו בצומת גבעתי. ההרו־גים הם עבדל נאצר אבו שמאלה, עבדול ראהב אבו סמאלה, נאיף אבו שמאלה שלושתם בני דודים ונעמן עבד, כולם בשנות ה-30 לחייהם.

התאונה ארעה בכביש אשק־לון–קרית-גת. משאית מסוג

(סוף בעמוד 7)

משאל פור"ל מיוחד ל"הארץ"

השר הפופולארי ביותר: רבין

58% מרוצים מתיפקודו • נסים: 53.4% • פרס ירד מ-44.3% בדצמבר ל-37.8% • עליה לשמיר מ-29.3% ל-32% ולשרון מ-30.4% ל-33.1%

יוקרתו של שר הביטחון, יצחק רבין, עלתה מאז מבדק המהומות בשטחים בדצמבר, ו הוא השר הפופולארי ביותר עתה מבין שרי הממשלה הבכירים – כך עולה ממשאל דעת הקהל הכל־ארצי של מכון פור"ל, שנערך בהזמנת "הארץ" בין ה-6 ל-10 לחודש.

58.1 אחוזים מכלל הנשאלים מרוצים מתיפקודו של יצחק רבין כשר הביטחון לעומת 50.9 אחוזים שהיו מרוצים ממנו בדצ־מבר 1987 ("הארץ" 28.12.87). זו עלייה של 7.2 אחוזים.

(סוף בעמוד 7)

שוק ההון

ירידות

מאת יהודה שרוני

שבוע המסחר בבורסה נפתח אתמול במגמה של ירידות שערים בכל ענפי המסחר במני־יות ההנפסיות. בבורסה הסבירו את הירידות בביקורו של שר החוץ האמריקאי ג'ורג' שולץ, וכן בירידות הסיכויים לתחימה על עיסקת חבילה בבשק. לאגרות החוב לעומת זאת החרמו ביקורים, שהופקו בע־ליות שערים מתונות. מחזור המסחר במניות הנפסיות הבשיך להיות נבוך, והסתכם ב-5.5 מי־ליון שקל.

חדשות הארץ

שיחת היום

עם: קן קוהן, ראש מכון השלום ע"ש ברונאנר ואפל ו"באמבצר" של ואנונו בנוטינגהאם על: גזר הדין אתמול בירושלים (עמ' 2)

הושעה סכנאי אל-על ששכח להזיק חלק מנוע שניתק במהלך טיסה (עמ' 3)

★

מגן דוד אדום מושבת היום לשעתיים כמחאה על הצמצומים (עמ' 5)

★

קניות פסח: תכונה בחנויות – אך לא הלת קניות (עמ' 6)

★

משה מן מנכ"ל בנק טפחות פורש לאחר 28 שנה (עמ' 8)

★

אושר תקציב קופ"ח לשנת 88-89: 2,135 מיליארד שקל (חדשות פנים, עמ' 13)

שרות הארץ

מזג האוויר

התחזית: מעונן חלקית
- ירושלים: 8-17
- תל-אביב: 13-20
- חיפה: 14-20
- באר-שבע: 10-23

הגולן 8-14, צפת 8-13, טבריה 12-23, השומרון 10-18, נתב"ג 12-21, עזה 13-21, אילת 14-27.

שערי הדולר

	שער הדולר	השער היציג
יציג	– 1.5713	
טפסים	– 1.8676	
שחור	– 1.6700	

שער הסל

יציג – 1.7171

בגליון זה 16 עמודים

מה התכניות שלך?... בחסכון

קשר גבאי

בנק הפועלים מציע לך עכשיו חידושים והטבות ייחודיים בתכניות החסכון:

צא מתי שתרצה* במטמון תשואה

במטמון תשואה לשנתיים, אתה יכול ליהנות מהצמדה מלאה למדד וריבית צמודה של 4.2% לשנה.

*עכשיו באפשרותך למשוך את כספך - כולו או חלקו - כבר בתום 6 חודשים ולאחר מכן מדי כל 3 חודשים, ולקבל ריבית גבוהה יותר ככל שתקופת החסכון ארוכה יותר.

משך תקופת החסכון	משיכה עד מחצית הסכום	משיכה של כל הסכום
בתום 12,9,6 חודש	"פריים" + 1%	"פריים"
בתום 21,18,15 חודש	"פריים" + 2%	"פריים"
בתום שנתיים		4.2% צמוד למדד

ריבית "הפריים" כיום - 15% לשנה.

קח שער עדיף בתכניות החסכון הצמודות למט"ח

בתכניות החסכון מטייף צמוד דולר, מטמון דולר מדד ומטמון צמוד סל, תוכל להבטיח לעצמך עכשיו שער דולר או שער סל נמוך יותר ולקבל תמורה גבוהה יותר עבור כספך.

שער דולר עדיף - 1.55, שער סל עדיף - 1.69.

זאת, בנוסף להצמדה מלאה לדולר או לסל המטבעות ולריבית צמודה בשיעור של 5.34%-6.21% לשנה (לחוסכים לתקופה של 3 שנים).

התנאים המיוחדים מוצעים לתקופה מוגבלת בלבד. פרטים מלאים בסניפי בנק הפועלים.

תכנון כספי כולל של בנק הפועלים מאפשר לך לבחור בתכנית המתאימה לך ולהרוויח עוד יותר.

בוא ותראה איך פועלים טוב יותר בנק הפועלים

صكذا عن الأصل

هكذا عن الأحوال

שמיר ימסור היום הודעה בכנסת: בעד שלום המבוסס על קמפ־דייוויד

בעבודה חוששים: הכנסת "תרשום לפניה" את הודעת ראש הממשלה — ושמיר ינצל זאת כדי לטעון לאחר מכן שרוב בכנסת התייצב נגד ועידה בינלאומית

מאת עקיבא אלדר

בהודעה המדינית שימסור הבוקר ראש הממשלה לכנסת הוא ידגיש את הצורך לחזק את האחדות בעם ולהמשיך בתכנית שלום המבוססת על הקונסנזוס בעם ועל הסכמי קמפ־דייוויד. שמיר עומד להתייחס גם למצב בשטחים ולתכניתו להסדר אוטונומיה ולישוב בעיית הפליטים.

בתום הדיון תתבקש הכנסת לרשום לפניה את ההודעה ובמפלגת העבודה חוששים כי שמיר ינצל את הצאום כדי להשיג רוב בכנסת נגד הועידה הבינלאומית, ובכך למחוק למעשה את ההודעה המדינית שמסר פרס עם שובו מארה"ב בסוף 1985. באותה הודעה כלל פרס גם את נושא הועידה הבינלאומית וליטים הסתמך על כך שהכנסת רשמה לפניה ברוב גדול הודעה זו.

ערב ההודעה המדינית של שמיר המבקש להדגיש את האחדות, תקף הליכוד את שר הבטחון יצחק רבין על דבריו בזכות פשרה טריטוריאלית. הליכוד טוען כי הדברים נועדו לחפות על כשלונו של שר הבטחון בדיכוי המהומות בשטחים.

צוות התגובות של מפלגת העבודה הגיב על כך באומרו כי שרי הליכוד, שכולם שייכים לגיבורי ועדת כהן שנמצאו אשמים בטבח [illegible] בתחומי הבטחון, הם האחרונים היכולים להעביר ביקורת על צה"ל ועל שר הבטחון. הליכוד ממשיך בדרך ההסתה ופגיעה ב־אנשים המופקדים על צה"ל.

לעובדי התעשיה האווירית לא יוחזר שכר שהורד במסגרת סגירת "הלביא"

סירוב המנכ"ל להחזיר הכספים יאלץ את ועד העובדים לפנות עתה לערכאות משפטיות

מאת זוהר בלומנקרנץ
סופר "הארץ" לענייני תעופה

מנכ"ל התעשיה האווירית, משה קרת, דחה אמש את דרישת הועד להחזיר לעובדים לקראת חג הפסח, כספים אשר הורדו ממשכורתם במסגרת המאמץ לסגירת פרוייקט מטוס "הלביא". בפגישה עם ראשי ועד העובדים הסביר המנכ"ל, כי לאור מצבה הכספי החמור של התעשיה האווירית, היא לא תוכל להענות לדרישת העובדים בנושא זה, בוודאי שלא לקראת חג הפסח. המשמעות המעשית היא שועד העובדים יצטרך לפנות עתה לערכאות משפטיות כנגד ההנהלה בנושא זה.

מאמצי שיווק

הנהלת התעשיה האווירית הגבירה באחרונה בצורה משמעותית את מאמצי השיווק שלה בחו"ל בכלל ובמדינות דרום אמריקה בפרט. מנהל השיווק ודר אן עושה היום במדינות דרום אמריקה במסגרת עידכון ונסיון להביא עבודות חדשות לתע"א.

בשבוע שעבר חזר מחו"ל לישראל במסגרת שליחות דומה, מנכ"ל התעשיה האווירית עצמו. גם ראש חטיבת "בדק" מטוסים חזר בשבוע האחרון מחו"ל, במסגרת המאמצים להשיג פרוייקטים חדשים.

בסוף השבוע הסתיים במתקני התעשיה האווירית כנס בינ"ל מיוחד לרכישות גומלין ולפיתוח עסקים. 69 נציגים מ־49 חברות שונות באירופה ובארה"ב נטלו חלק בכנס שנועד להביא בפועל להגברת שיתוף הפעולה בפרוייקטים מעשיים בין מפעלים בחו"ל לתע"א. הכנס נמשך ארבעה ימים והשתתפו בו נציגים מחברות כמו ג'נראל דיינמיקס, בל למסוקים ו"איי־טי־טי".

לא להקטין הפיצויים

נציגות העובדים של התעשיה האווירית מציינת, פנתה להנהלה בדרישה, שלא לשנות את תנאי התשלומים המועדפים של העובדים שבקשו לעזוב במסגרת "ההאירגון". חברי ועד העובדים, בראשותו של המזכיר הארצי יעקב שפי, הביעו לנציג ההנהלה, סמנכ"ל כח האדם אבינדור שפרן, כי "תנגוד להקטנת תשלומי הפיצויים לעובדים אשר יאלצו במקרה הצורך לעזוב את התעשיה האווירית בשל האירגון מחדש לעומת סכומי הפיצויים ששולמו לעובדים שעזבו מתוך הסכמה הדדית, במסגרת סגירת פרוייקט מטוס "הלביא". על פי הערכת ההנהלה אשר נמסרה לנציגות המדובר בכ־300 עד 400 עובדים נוספים אשר יצטרכו להפלט במסגרת ההאירגון, בנוסף על כ־3,400 העובדים שעזבו בשל סגירת הפרוייקט. נציגי העובדים חוששים, כי מספר זה יצטרך להיות בפועל גבוה הרבה יותר ונערכים למניעת גל נוסף אפשרי של פיטורי עובדים. נציג ההנהלה התחייב לפני נציגות העובדים לנקוט בצעדים ול־פנות לגורמים הממשלתיים הנוגעים בדבר, כדי להעביר להם את עמדתם בנושא הקף תשלומי הפיצויים במקרה הצורך.

בתוך כך נמשכים בתעשיה האווירית הדיונים בדבר אישום וקביעתם של המיבנים האירגוניים במסגרת ההאירגון. אפשר שתהליך זה יסתיים כבר בסוף החודש, כדי שניתן יהיה להתחיל בביצוע העברות וכל עובד ידע לאן ולאיזה מסגרת הוא שייך. כן אמור להסתיים תיקצובם של חמשת המפעלים אשר במסגרת החטיבה החדשה במסגרת שנת התקציב מאפריל, כשמנה מהתקציב הכללי של התע"א שהוחל בו בחודש ינואר.

שני גברים חמושים ורעולי פנים הרגו אתמול ביריות גנרל בדימוס של חיל האוויר הספרדי, בן 81, בצאתו מכנסיה בעיר ויטוריה בחבל הבאסקי. השניים נמלטו בריצה מיד לאחר שהרגו את האיש, לואיס אוקאראנצה. בצילום: הגופה לאחר הרצח (תצלום אי.פי.)

ראש הממשלה מאשים את ממלא־מקומו בסיוע למצרים בפרשת טאבה

פרס לשמיר: אין לך הוכחות; שמיר: יש לי מספיק הוכחות

מאת עקיבא אלדר
סופרו המדיני של "הארץ"

ראש הממשלה יצחק שמיר האשים אתמול בישיבת הממשלה את ממלא־מקומו שמעון פרס בשיתוף פעולה עם הממשלה המצרית לשיחות טאבה בניגוד להחלטות הממשלה.

חילופי הדברים בנושא זה נפתחו לאחר שפרס הביע צער על העדר הידברות בממשלה בנושא יוזמת השלום האמריקאית, בניגוד לדרך פעולתה לקראת שיחות טאבה.

על כך העיר שמיר כי דווקא בנושא טאבה נוצלו חילוקי הדעות בין אנשי משרד ראש הממשלה לבין אנשי משרד החוץ לטובת המצרים. הוא טען שנציגיו של פרס, שהיה אז ראש הממשלה, עשו יד אחת עם המצרים בניגוד להחלטות הממשלה ולפעולות משרד הבטחון.

פרס קרא לעברו: "אין לך הוכחות" ושמיר השיב: "יש לי מספיק הוכחות לכך".

ארה"ב מתכוננת למכור לישראל 75 מטוסי אף־16

ואשינגטון (עסט"א). ממשל רייגן הודיע בתחילת החודש באורח בלתי רשמי לקונגרס האמריקאי, על כוונתו למכור שבעים וחמשה מטוסי "אף־16" לישראל, בשווי כולל של שני מיליארדי דולר — על כך נמסר בסוף השבוע ממקור בגבעת הקפיטול.

היוזמה לעיסקה זו עלתה אשתקד, כאשר ביקשה ארה"ב לפצות את ישראל על החלטתה להפסיק את פיתוח מטוס ה"לביא".

על הממשל להעביר הודעה רשמית בנושא זה לקונגרס, לא יאוחר מן הד־4 באפריל. אחר מכן ניתנת לקונגרס שהות של 30 יום להחליט על ביטול העיסקה.

אם הקונגרס לא יצביע בנושא זה, הרי תתבצע העיסקה באורח אוטומטי.

המעלות של אל על

	מעל' מינימום	מעל' מכס'		הטמפרטורות אתמול	
אמסטרדם	6	9	מעונן	5	9
אתונה	13	18	בהיר	10	19
בוקארשט	1	11	—	—	—
בזיל	6	9	מעונן	5	9
וינה	4	12	מעונן	2	9
ז'נבה	2	10	גשום	5	10
לונדון	5	10	מעונן	7	12
ליסבון	12	18	בהיר	12	22
מדריד	4	17	בהיר	7	26
ניו־יורק	12	18	בהיר	10	15
פאריס	3	9	מעונן	7	11
פרנקפורט	3	5	גשום	3	11
ציריך	4	7	—	—	—
קהיר	15	22	בהיר	13	24
קופנהאגן	3	7	מעונן	4	8
רומא	13	17	בהיר	6	21
שטוקהולם	2	5	מעונן	0	2

EL AL אל על

ראיתי שמעתי

קולק קורא להרבות ביקורים ברובע היהודי

ראש עיריית ירושלים, טדי קולק, קורא ליהודים להגביר את ביקוריהם ברובע היהודי של העיר העתיקה בירושלים, למרות האירועים האחרונים בחלק המזרחי של העיר. "יש להגביר את תנועת הביקורים של ישראלים וירושלמים ברובע היהודי. אמנם יש שם תיירים רבים, אך חובתנו כישראלים וכירושלמים להמחיש את אחדות העיר בביקורים בכל חלקיה", אמר אתמול קולק, במסגרת דיון במועצת עיריית ירושלים.

קולק התייחס לראשונה ל־דו"ח ברוקינגס האחרון. הוא ציין, כי הנקודה היחידה שלה הסכימו כל מחבריו, היתה ש"ירושלים השלמה צריכה ל־זכות להכרה בינלאומית כבירת ישראל".

נדב שרגאי

הקצינים האמריקאים (מיל.) התארחו אצל גימלאי הקבע

אחד עשר קצינים (מיל.) בכירים מצבא ארה"ב היו בסוף השבוע אורחי אגודת "צוות", אגודת גימלאי שירות הקבע בצה"ל. הם התחילו בקוקטייל במלון דן וקינחו בבתיהם של הקצינים הישראלים. העיקרון היה אירוח של דרגה מול דרגה, אך התברר, כי קשה היה לשמור עליו. המארחים הישראלים גילו עמיתים לקורסים משותפים, חברים מפגישות של משלחות, עמיתים לעבודה ואפילו חבר ממיבצע עלום מן העבר.

סיור קציני המיל. האמריקאים בישראל התקיים למרות המצב וכלל ביקור מקיף ביחידות צה"ל.

רבה של צפון ת"א כתב "שולחן ערוך" לחילונים

מדוע מכסה החתן את פני הכלה בהינומה? מדוע קובעים את המזוזה באלכסון? על שאלות אלה ואחרות עונה "שולחן ערוך" לחילונים, ספר שכתב רבה של צפון תל אביב, יונה מצגר, יחד עם נחום לנגנטל. מצגר, קצין שריון במילואים, הקדיש יותר משנה לאיסוף, כתיבה ועריכה של ספרו "במעגלי החיים" ובו הוא מספר על לידה, ברית מילה, בר מצווה, חתונה ויתר התחנות שעובר כל ישראלי בחייו מנקודת מבטה של המסורת.

את העותק הראשון הגיש השניים לנשיא חיים הרצוג, בנו של מי שהיה רב ראשי.

שפה איטלקית־יהודית באיטליה

בכינוס חוקרים על "היסודות העבריים והארמיים בלשונות היהודים", שנערך בימים אלה באוניברסיטת חיפה, דיווח חוקר איטלקי, פרופ' מריה מודינה, מאוניברסיטת מילאנו, על קיומה של שפה איטלקית־יהודית באיטליה, שמתי־מעט יודעים על קיומה. החוקר סיפר, כי האיטלקית־יהודית דוברה באיטליה מראשית היישוב היהודי בארץ זו, לאחר חורבן הבית השני. תקופה חשובה בגיבוש הניבים של לשון זו היתה בזמן קיום הגיטאות. הגלגולים הס־מאנטיים באיטלקית־היהודית מצטיינים בהומור, בדומה ליי־דיש. כך, למשל, בעל לאישה נואפת ברומא נקרא "שופרותאר" — בעל שופרות, בדומה ל"קרנן" באיטלקית.

כיום נשמרת האיטלקית־היהודית רק בקרב קהילת רומא ובפי זקנים ברחובי איטליה.

ירח טל

זווילי, יו"ר אגודת ידידי בילינסון

יו"ר המחלקה להתיישבות בסוכנות, ניסים זווילי, נבחר אתמול לעמוד בראש אגודת ידידי בית החולים בילינסון בפתח תקוה. בחוג הידידים חברים ראשי מועצות ורשויות איזוריות, מערכות בנקאיות וכלכליות באיזור פתח תקוה.

זווילי אמר אתמול, כי בחירתו מציבה בפניו אתגר חדש, וה־עבר לדאגה לצד הפילנטרופי. יש בכוונתו לפעול להעמקת הקשר בין בית החולים לבין הקהילה.

עדנה אריאור

מת הכוריאוגרף רוברט ג'ופרי

רוברט ג'ופרי, (57), הכור־יאוגרף האמריקאי ומנהלה האר־מנותי של הלהקה הנושאת את שמו, מת בסוף השבוע מסיבו־כים בכבד, בעקבות תרופות שקיבל נגד אסתמה.

רוברט ג'ופרי: אבידה לעולם המחול

ג'ופרי, ששמו האמיתי היה עבדאללה אנואר ביי ג'אן, נולד בסיאטל שבארה"ב לאב מאפגניסטן ולאם איטלקיה.

להקתו של ג'ופרי, שהיתה בעלת כיוון קלאסי, נחשבת היום לאחת משלוש הלהקות המובילות בארה"ב, בצד ה"ניו יורק סיטי באלט" וה"אמריקן באלט תיאטר".

ילד־פלא יהודי ייצג את דנמרק בתחרות בינלאומית

ילד פלא יהודי ייצג את דנמרק בתחרות מוסיקה אירו־פית, שתתקיים בסוף חודש מאי בהולנד. הילד, ניקולאי שפר־שניידר (12), יופיע בתחרות הדנית לכישרונות צעירים במו־סיקה קלאסית. הוא גם ניצח אשתקד בתחרות [illegible], המורה המפורסמת לכינור, אילונה פחר, שנפטרה לפני חודשים בישראל, הזמינה את ניקולאי ללמוד אצלה.

ניקולאי לומד בבית ספר רגיל, אך מתאמן יום יום כארבע שעות בכינור. סבו וסבתו חיים בחולון.

עסת"א
קופנהאגן

בעריכת עידית רוזנבלום

שיחת היום / שאול צדקא, לונדון

עם: קן קוטס, ראש מכון השלום ע"ש ברטראנד ראסל ו"מאמצו" של ואנונו (בנוטינגהאם)

על: גזר הדין אתמול בירושלים

לא ננוח ולא נשקוט עד שנוכל להוציא איש זה מהכלא

ישראל מתייצבת עתה בפני כל העולם כשודדת וחסרת־החוק

18 שנות מאסר נגזרו על מרדכי ואנונו. האם אתה מופ־תע לטובה?

עונש המאסר אינו רלוואנטי. בעבורי אין הבדל אם המדובר בשנה או ביותר. אני גם לא בטוח שהוא ירצה 18 שנה.

למה אתה מתכוון?

לכך שלא ננוח ולא נשקוט עד שנוכל להוציא איש זה מן הכלא. הוא בן הערובה של הפצת הנשק הגרעיני. לגזר הדין אין כל חוקיות. לא הוא, אלא ממשלת ישראל צריכה לעמוד למשפט, על חטיפה. היא מתייצבת עתה בפני כל העולם כמדינה שודדת וחסרת־חוק ביותר בין האומות. אתם חוטפים בראשם, אתם כופ־תים אותו, אתם לוקחים אותו בכוח, מפירים ריבונויות של מדינות, מתנהגים ככל העולה על רוחכם וכל זה כדי להשביע תאוות נקם.

ממשלת ישראל טוענת כי מי שביצע את הפשע היה זה אשר בגד במעסיקיו וחשף את סודו־תיה של ארצו.

היא יכולה לטעון מה שהיא רוצה, אבל אין לה הרבה להגיד. ראש הממשלה שלה, שנה אחר שנה, עמד בפני האו"ם ואמר כי ישראל לא תהיה הראשונה אשר תציג נשק גרעיני באזור. הוא קרא להפיכת המזה"ת לאזור חו־פשי מנשק גרעיני. זוהי צביעות ממדרגה ראשונה. להודיע זאת לעולם בדיוק באותה השעה בה אתם מייצרים נשק גרעיני. זה טמטום, זו צביעות: הפשע של ישראל הוא שהיא המינה מדי־נות אחרות במזה"ת, בלאו הכי אזור מסוכן, להכנס לתחרות גרעינית. זהו פשע של ג'ינוסייד קולקטיבי. שהישראלים יהיו יותר רגישים.

הישראלים, מסתבר אינם חר־דים במוך לבחוב הגרעיני ואף־פילו הגיבו באדישות־מה על מאסר ואנונו.

אז לך תסביר כיצד האירופאים הגיבו באדישות לשואה. זה מראה כי המוסריות של הקורבן אינה טובה יותר מן המוסריות של התוקפן. המוסריות של ישראל היום היא חולנית. הד־לניתי: אתה צריך לנסות לגרום לישראל להתבייש בממשלה שכ־זו.

אבל מה עם האיום הערבי הבלתי פוסק על קיומה של מדינת ישראל?

אבל זה איום הקבוע על קיומו של כל אחד. כל ערבי במזרח התיכון יודע היום שבכבל לילה יכולה ישראל להרוס את 10 הערים הערביות המאוכלסות ביותר, במזוי יד. נוסף על כך גם אין שום יחס לחוק במדינה שלכם, המאפשרת חטיפת אנשים ממדינה־אחרת, המתנהגת כאילו היא חסינה בפני עבירות מן הסוג הזה. אתה תאמר לי מי אחראי להצגת הנשק הגרעיני. כמה זמן יעבור עד שהמדינות הערביות תעשנה את זאת. מבחינתי, ואנונו הוכר כאדם הישר היחיד ב־ישראל.

מה היית מצפה מישראל להתנהג כלפי מי שהפר את החוק שלה בעצמה?

הייתי מצפה שיבקשו הסגרה מן המדינה בה הוא היה. זו היתה הדרך החוקית היחידה. אבל לישראל לא היתה כל זכות מוסרית לשפוט אותו ושום נטיה שלה להסגירו לא היה בכלל. שום מדינה לא היתה מסגירה אותו בשל כך. זו הסיבה שהם חטפו אותו. שהם התנהגו כחסרי חוקיות. זו היתה התנהגות מפלצ־תית. פארסה. ישראל ראויה להתייסר על כך. למשפט לא היה בסיס חוקי משום שהוא היה מבוסס על פשע, פשע החטיפה.

אבל אתה מתעלם מן הגורם אשר הביא למשפט החטיפה הגורם זה היה כרוך בעבירה על החוק.

הגורם שהביא לחטיפה הוא שפושעיה נסעו לאיטליה והפרו את החוק האיטלקי כדי להוציא משם אדם שהיה חף־מפשע בעיני החוק האיטלקי. זוהי העבירה הי־חידה. זה היה הדבר היחיד שהיה צריך להיות מובא לדיון. ישראל סבורה כי מי שמודיע שראש הממשלה שלה הוא שקרן, צריך להיות פושע. אני חושש שראש הממשלה שלך הוא שקרן גם בעיני מליונים של אנשים בעו־לם.

בלומר לגזר הדין אין כל ערך בעיניך.

לא, כל עוד הוא בפנים, אין זה משנה מה נגזר עליו. אנחנו לא ננוח ולא נשקוט עד שנוציא אותו וכל עוד הוא נותר בכלא, שמה של ישראל יהיה מגונה. כל עוד איש זה בכלא, מוחזק כבן ערובה, אחרי חטיפה טירורי־סטית, תהיה התגייסות רבה להביא לשחרורו.

מטיף באל־אקצה: עכשיו הזמן המתאים לערבים לתקוף את ישראל

אבו דאבי (ע"ד). שייך תאמר אל בטאווי, מוסלמי קיצוני, המשמש כמטיף במסגד אל־אקצה בהר הבית בירושלים, אמר בראיון לעיתון באבו דאבי, כי "זהו הזמן המתאים לערבים לתקוף את ישראל".

"ההתקוממות שלנו (בשטחים המוחזקים) זיעזעה את יסודות מדינת ישראל ויצרה הזדמנות לערבים לפתוח בהתקפה", אמר השייך בראיון לעיתון "איתיחאד". "כל יום אנו מאבדים צעירים מש־פים. מכים את הנשים ומחללים את המקומות הקדושים... איננו יודע מה עוצר אתכם (הערבים)", אמר בטאווי, בביקורו בנסיכויות המאוחדות.

צור וכץ־עוז יוכלו לרוץ לכהונה שלישית בכנסת

מאת סופר "הארץ"

שני נציגי התק"ם בסיעת מפלגת העבודה בכנסת — שר הקליטה יעקב צור וסגן שר החקלאות אברהם כץ־עוז — יוכלו להתמודד גם על מקומם ברשימת המפלגה לבחירות הקרובות. השניים עברו אתמול את מחסום שני השלישים של קולות חברי מועצת התק"ם הדרושים למועמדים המשמשים כבר שתי קדנציות ומבקשים להיבחר בשלישית. צור זכה ב־77% מהקולות וכץ־עוז ב־73%.

מזכירות התק"ם דורשת שייצוג של התק"ם בכנסת הבאה לא יפול מזה שבכנסת היוצאת ואף נרמז כי פגיעה במעמד התק"ם ברשימת העבודה בכנסת עלול לגרום למשבר ביחסים עם מפלגת העבודה.

בארה"ב הושתל לב לתינוקת בת שבועיים מירושלים

ההצלחה בניתוחים: 75%

מאת עדנה אריאור
סופרת "הארץ"

התינוקת, תמר לבוק מירוש־לים, בת השבועיים, שהוטסה לפני שבוע לארצות הברית לני־תוח השתלת לב, עברה בהצלחה את הניתוח. התינוקת שנולדה בבית חולים משגב לדך הועברה במצב קשה למחלקת טיפול נמרץ ילודים בבית חולים שערי צדק. שם הצליחו לייצבה והיא נשלחה בסיוע של בית החולים וחברת אל־על לארצות הברית שהוא מלווה בידי ד"ר מיכאל שימל, סגן מנהל מחלקת ילודים בבית החולים. זו התינוקת השניה שנשלחה מבית החולים בחודש האחרון לארצות הברית לצרכי השתלת לב.

מנהל מחלקת ילודים בבית החולים, פרופ' ארתור אידלמן, טוען, כי מדי שנה נפטרים 25 תינוקות שנולדים עם מום בלב, שמחייב השתלה.

תינוקות אלו ניתן להציל אם תורחב המודעות של הרופאים כיצד לייצב את התינוקות אלו כדי שאפשר יהיה לשלחם להשתלה בארצות הברית. מדובר בתינוקות שנולדים עם מום המוגדר "היפו פלסטיקה של סינדרום השמאלי בלב". בבית החולים בפילדלפיה הצ־ליחו להשיג 75% הצלחה בהצלות חיי תינוקות אלו.

ערך את העמוד: ביטה שמידא

אמש בטלוויזיה / דני בלושטיין

הארוויזיון בכבודו ובעצמו

בחירת השיר של ירדנה ארזי לארוויזיון.

"לשיר זה כמו להיות ירדנה", הבריזה המנחה, רבקה מיכאלי, ולא שכחו להכניס קריצה בדמות חיקוי של ירדנה ארזי שביצעה בזמנו במסגרת "ניקוי ראש". ירדנה ארזי המהירה מצירה שלא ביזונה את עצמה אל הארוויזיון, כשבחרה את השירים שהוצגו לעם ולמידגנו המייצג. המגהה זו אמיתה. שכן אין היא צריכה להתאמץ לצורך כך, היא הרי הארוויזיון בכבודו ובעצמו. ובתור שכזו בחירתה לייצגנו קולעת. לקט הקטעים שהציגו את הקאריירה של ירדנה ארזי רק הציגוה את תופעת הארוויזיון.

לארבעת השירים עצמם, שהועמדו לבחירה, אין חשיבות מרובה (השיר שנבחר לייצג את ישראל בתחרות הוא "בן אדם" מאת אהוד מנור ובוריס דינשטיין), שהרי ירדנה ארזי היא הזוכה האמיתית בארוויזיון.

"בן אדם" מכיל את כל הסממנים של ז'אנר "ישראלי" — להן שמתחיל כשאנסון צרפתי ומסתיים בקאזאצ'וק רוסי סוער. עם כל הסממנים של שירי "הד הר", בצד אקורדיאוניסטים. מה זה בכלל משנה אם הגויים יאהבו את זה או לא? הגויים שיערכו את הארוויזיון בבלגיה בין כה וכה [illegible].

ירדנה ארזי עם ראובן גבירץ (צילום: מיכאל קרצמן, "חדשות")

אמש בתיאטרון / מיכאל הנדלזלץ

מכירת חיסול

התיאטרון העירוני באר שבע מציג את "מותו של סוכן" מאת ארתור מילר. תרגום: מנחם לבינסון. הבמאה: אלי סיני. תלבושות: יוסי בן ארי. מוסיקה: רפי קדישזון. תאורה: נתן פנצורין. משתתפים: ברוך חסמן, דינה דורון, יגאל שדה, אלבי גבריאל, דובי ירדן, קונסטנטין אנטול ואחרים.

מחזהו המפורסם של מילר על הטרגדיה של האדם הקטן והתפוררותו של הגיבור המודרני האמור, הנשוק על ידי חיים של חלום אמריקאי מזוייף, הראויים בכל זאת לתשומת לב, זכה בבימויו של מיכה לבינסון לפרשנות זהירה. המבוכות היטב בין רמות המציאות השונות ויצירת את האווירה הנכונה בעזרת התפאורה של אלי סיני (היכול לנצל סוף סוף במה במימדים סבירים בהיכל התרבות החדש של באר שבע), תאורה עמוסה והקרנות של נתן פנצורין ומוסיקה של רפי קדישזון.

אבל "מותו של סוכן" יותר משהוא ספרות גדולה או תבונת חיים מודר־ניים של מכירת חיסול רגשית, הוא מחזה לשחקנים. ברוך חסמן בתפקיד הראשי מביא לבימה איכויות מוכרות היטב, אמינות ודבישות. מן התפקידים הקודמים הרבים שעשה בתיאטרון באר שבע, שהיו כולם אבוזים לתפקיד של וילי לומן. דומה שבהבכורה שראיתי לא הצליח להעמיק לעוצמה הרגשית הנחוצה שתהפוך את פרישת הזיו ומותו של הסוכן לאותו דבר הכובש מן הצופה את תשומת ליבו ורגשותיו. דינה דורון בתפקיד אשתו, לינדה, מצליחה באיפוק ובעוצמה מרוכזת להפוך את תפקידה למרכזו של המחזה. יגאל שדה ואלבי גבריאל בתפקיד הבנים — [illegible] פיתויה הצעירות של הסוכן — הם בעלי פוטנציאל שטרם התפתח די־הוכו, בהצגה עשויה היטב, שקולה, פתוחה נכון, אינטימית, פעם, ללא צביעות אך בסך הכל בהצגה שאינה מרגשת. ובכל זאת, הבימה שמר אחרי כל השנים מאז שנכתב על מידה של עוצמה.

אנו מודיעים בצער על פטירתו של
בעלי אבינו וסבנו היקר

חיים צבי ליברזון

ההלויה תיערך היום יום שני 28.3.88
בבית העלמין צור שלום קרית ביאליק
פרטים על המועד המדוייק נא להתקשר
לטלפונים: 04-731751, 04-714932

המשפחה המתאבלת

למשפחת גהל ולבית דובק

קבלו השתתפותנו הכנה באבלכם על פטירתו של מייסד החברה

מרטין גהל

י. זילברדיק ושו"ת (1981) בע"מ

בכאב עמוק וביגון קודר אנו מודיעים על פטירתו
ללא עת של בעלי, אבינו, אחינו וסבינו היקר באדם

שיש שמעון ז"ל

ההלוויה התקיימה ביום שישי ז' בניסן תשמ"ח 25.3.88, בבית העלמין בזבדיאל.

העליה לקבר בתום השבעה ביום חמישי י"ג בניסן תשמ"ח 31.3.88,
בשעה 10.00 בבוקר בבית העלמין במושב זבדיאל.

יושבים שבעה במושב סגולה

האבלים: אשתו: מזל
אחיותיו: חנה ליש קרית גת
מרים גוטסמן ארה"ב
ילדיו: יוסי ואשתו חבצלת
אסתר ובעלה ציון
אביב ואשתו איילה
ניר.
נכדיו: הדר, נדב, איתן, דנה ורועי.
מושב סגולה

בהסתמך על "ניו־יורק טיימס" שאל שמיר: מדוע בישראל לא נותנים שאנס לעמדתי?

ישיבת הממשלה טבלה בהטחות לעגניות ● פרס הזהיר: אם הקיפאון יימשך ולא ניקח חלק בתהליך השלום, יישאר מקום רק לאש"ף

מאת עקיבא אלדר
סופר "הארץ" ...

בסיכום הדיון בממשלה על יוזמת השלום האמריקאית, הזה ראש הממשלה יצחק שמיר את ... [illegible]

שמיר הסתמך על מאמר מערכת ב"ניו־יורק טיימס", שהציע לממשלה לקבל את כל הסתייגויותיה של ישראל. "אז מדוע כאן, בישראל, לא ניתן הזדמנות לאפשרות שההסתייגויות אולי תתקבלנה?" שאל שמיר. ... [illegible]

הוא המחזה. לא יכריעו אותי ואת חברי בל ההחלטות".

שמיר: "עמדתה של ארצות־הברית במו"מ תהיה רצופה שמתחת לה הערבים לא יורדו".

פרס: עמדת ארה"ב ידועה והן כבר נבחנו בכיוונות האוטונומיה. אם לא נאבק אופציה מדינית עם ירדן, נישאר עם אש"ף. ... אמריקאי.

שמיר: שמיר מביא לאיפקים אמומים

... [illegible]

"לפגוש את בקאהירה"

... [illegible]

שמיר ובלגלוג: תיכף אני הולך לעשות זאת.

... [illegible]

עוזה מזהיר לפרסם: יוסף הרמלין, ראש השב"כ היוצא, עם מפכ"ל המשטרה דוד קראוס. התמונה צולמה במסיבה שנערכה באפריל 87 לרגל חילופי הרמטכ"לים: פרישת משה לוי והכניסתו לתפקיד של דן שומרון. (צילום: עוזי קרן)

הושעה טכנאי אל־על ששכח לחזק חלק־מנוע שניתק במהלך הטיסה

מנכ"ל החברה: לא ידוע לי על אירוע שהיא תקלה שהיה בה כדי לסכן את חיי הנוסעים, הצוות או המטוס ● "בעבר קרה שחלקים גדולים מזה ניתקו, ולא גרמו סכנה בטיחותית לטיסה"

מאת זוהר בלומנקרנץ
סופר "הארץ" לענייני תעופה

חברת "אל על" הישעתה מעבודתו בארצות־הברית טכנאי, אשר נמצא אחראי להינתקות חלק מחופת מנוע בשעת טיסה.

החלק שהתנתק פגע בבנף מטוס מסוג "בואינג 747" שהיה בדרכו לישראל, וגרם נזק שישבש בסוף השבוע את לוח הטיסות הסדירות.

היום ישמע שר התחבורה חיים קורפו, את הסברי מנכ"ל חברת התעופה, רפאל הר־לב, על גל התקלות שפקד באחרונה את "אל על".

במפגש עם עיתונאים, אמר אתמול הר־לב כי בבירור שנערך, הודה הטכנאי בניו־יורק כי שכח לחזק את חלק המנוע שניתק. לדברי הר־לב, תנקוט החברה בצעדים משמעתיים גם נגד מבקר האיכות אשר חתם על כשירות המטוס לטיסה — מבלי לוודא, ולו בעל־פה, עם הטכנאי, כי השלים את מלאכתו.

לדברי מנכ"ל החברה, ביגוד לפרסום אחר מעיתוני הצהריים, לא היה בתקלה זו כדי לסכן את בטיחות הטיסה בשום פנים ואופן, ובעבר קרה שחלקים גדולים מזה ניתקו, ולא גרמו סכנה בטיחותית לטיסה. הוא הזכיר, כי בסוף השבוע פגעה ציפור במטוס של חברת התעופה בגרמניה המערבית, ובכל זאת לא היה במקרה כדי לפגוע בבטיחות הטיסה.

לדברי הר־לב, ערכה חברת "אל על" בפני מנהל התעופה האזרחית במשרד התחבורה, על כוונתו לקנוס את חברת התעופה בעשרת אלפים שקלים, בגין התנהגות במקרה של גילוי תקלה במטוס שהמריא מאמסטרדאם. הר־לב אמר, כי מדובר בהפרה משמעותית הוראה של טוסר, אולם החברה נהגה באותו מקרה בהתאם לכל ההוראות והנהלים.

הר־לב הוסיף, כי באמצע החודש הבא תערך במטוסי החברה ביקורת רוחב־היקף מטעם חברת "בואינג" האמריקאית, המתקיימת אחת לכמה שנים.

הר־לב: תקלות יתגלו בכל יום ...

"כל הפרסומים האחרונים בדבר התקלות בחברת "אל על" פגע בתנועת הנוסעים. אולם בחמש וחצי השנים האחרונות לכהונתי כמנכ"ל, לא ידוע לי על אירוע שהיא תקלה שהיה בה כדי לסכן את חיי הנוסעים, הצוות או המטוס", אמר הר־לב ל"הארץ".

בהמשך, גילה הר־לב כי על־פי נתונים סטטיסטיים, נרשמה השנה עליה במספר התקלות שרוחנו על־ידי טייסים לכל אלף שעות טיסה, רק בצי מטוסי ה"בואינג 707". מספר התקלות במטוסים מסוג זה עלה מ־276 ל־284 תקלות לאלף שעות טיסה. במטוסים מסוג "בואינג 747" ו"767", חלה ירידה בכמות התקלות המדווחות לאלף שעות טיסה, לעומת השנה שעברה.

הר־לב תקף בחריפות "עובדים בחברת 'אל על', שיש להם עניין להדליף מידע בדבר תקלות לאמצעי התקשורת", והאשימם בגלוי בהדלפות מגמתיות — שמטרתן היחידה "להכפיש את הנהלת החברה והמנכ"ל העומד בראשה". לדבריו, לא ניתן למנוע תקלות במהלך טוסר החברה, היות שמדובר בתהליך שוטף ומקובל בסדרי העבודה של כל חברת תעופה, באשר היא. התקלות במטוסים החברה, אמר הר־לב — כולל אלה האחרונות — אינן חורגות מהממוצע הידוע בחברות תעופה אחרות באותו סדר גודל.

לדברי הר־לב, הטבול נעוץ בכך שאמצעי התקשורת אינם מתמקדים ואינם מפרסמים נתונים על המצב בתחום זה בחברות תעופה אחרות, והכלל הידע במישור זה נשמר תחת מעטה חשאיות.

"אני מבטיח, כי לא יהיה יום במשך השנה הקרובה, בו לא תתגלה תקלה אחת לפחות במטוסי חברת "אל על". אז מה, נרוחח כדי יום ביומו על התקלות?", אמר המנכ"ל.

הר־לב אף פנה במכתב אישי לעובדי חברת התעופה, בו הביע דעתו בדבר מגמתיות ההדלפות על תקלות במטוסי החברה לכלי התקשורת.

לדברי מנכ"ל החברה להתחזקה, ליאון הסראי, נקטה "אל על" בכל האמצעים לטפל בדיווחים על התקלות ... [illegible]

רבין אישר תוכנית ההצטיידות של חיל הים:

בעשור הקרוב ייבנו 5 ספינות טילים גדולות מדגם "סער 5" ושלוש צוללות

העלות הכוללת של הפרוייקט: כ־1.3 מיליארד דולר, מכספי הסיוע הצבאי האמריקאי

מאת דן סגיר

שר הביטחון יצחק רבין אישר אתמול את תוכנית ההצטיידות של חיל הים, ובכך קיבל את המלצות ועדת סל בנושא. על פי תוכנית זו יצטייד חיל הים בעשור הקרוב ב־5 ספינות טילים גדולות ובשלוש צוללות מסוג "סער 5" שייבנו בארה"ב וב־3 צוללות מתקדמות שייבנו בגרמניה המערבית, במיוחד עבור החיל.

העלות הכוללת של הפרוייקט נאמדת ב־1.3 מיליארד דולר והוא ימומן מכספי הסיוע הצבאי האמריקאי לישראל בשנים הקרובות.

המלצות ועדת סל לקבל את תוכנית ההצטיידות של חיל הים לשנים הקרובות הוגשו לפני כשבוע לרמטכ"ל ולשר הביטחון. הראשון קיבל את ההמלצות ועתה אישרן גם שר הביטחון. בעת שמערכת הביטחון אינה חייבת להביא החלטה זו לאישור הממשלה משום שמדובר בתוכניות פיתוח והצטיידות מכספים שהוזן מכלא מיועדים לתקציב הביטחון ולא בתקציב נוסף כלשהו שמצריך אישור האוצר או מליאת הממשלה.

ההחלטה הסופית על הקצאת הכספים לחיל הים תסיר את המכשול האחרון שעמד בפני צה"ל בפני השלמת התוכנית הרב־שנתית הנוכחית. אולם עתה, לאחר שהחליט רבין והרמטכ"ל לתת לחיל הים אור ירוק בתוכנית ההצטיידות כלו יצטרכו הגורמים להחליט הלכות כאמצת מהיכן יוקצבו הכספים שיופנו בעשור הקרוב ליתר כנית המודרניזציה של חיל הים.

צמרת המשטרה משלימה השגותיה לדו"ח ארדן על ליקויים בחקירות נגד שוטרים

טוענים כי המבקר אברהם ארדן טעה בחלק ממסקנותיו וכי לא בכל המקרים ידע את כל העובדות

מאת ראובן שפירא

בצמרת המשטרה משלימים את הכנת התשובות וההשגות לדו"ח מבקר משרד המשטרה על הליקויים בחקירות פליליות נגד שוטרים. הדבר נעשה לקראת דיון שלישי וסופי בדו"ח שייערך בקרוב אצל שר המשטרה.

גורמים בכירים ביותר במשטרה טוענים — וזו גם רוח התשובה — שהמבקר אברהם ארדן טעה בחלק ממסקנות שלו, וכי לא בכל המקרים ידע את כל העובדות. במשטרה אמנם מודים כי היו ליקויים בנושא חקירות הפנים וכי יש מקום לשיפורים, אך דוחים בתוקף את מסקנות המבקר בקשר לנוהלות של סלחנות בטיפול בשוטרים החשודים בעבירות פליליות.

בחודשים האחרונים התקיימו שני דיונים אצל שר המשטרה, בהשתתפות ראשי המשטרה, מנכ"ל משרד המשטרה והמבקר ארדן, שבהם התברר כי תשובות המשטרה על דו"ח המבקר היו בלתי מושלמות וחלקיות. המשטרה התבקשה להעביר תשובות מקיפות ומנומקות לכל הנושאים המועלים בדו"ח המבקר, ונקבע דיון שלישי, מסכם, לפני שהדו"ח הודלף לכלי התקשורת.

עוד באמצע השנה שעברה, כאשר הועברה טיוטת דו"ח המבקר לידי ראשי המשטרה, עורר הדו"ח תרעומת וזעם אצל אלה שקראוהו. אחד מבכירי המשטרה הודיע אז כי מבחינתו דו"ח המבקר ... [illegible] — שאינו הראשון מסוגו שיצא מתחת ידי המבקר — וצורת עבודתו הבלתי מקובלת על המשטרה. הוא אינו מוכן להמשיך לעבוד אתו. קצין בכיר זה הודיע כי הוא מתכוון להתפטר בשל כך. אך חזר בו. זו גם היתה הסיבה שהמשטרה מסרה התייחסות חלקית ושטחית לדו"ח המבקר.

ארדן ממשיך להשתתף

מבקר המשטרה אברהם ארדן השתתף אתמול בישיבת סגל הפיקוד הבכיר של המשטרה, שהן בנוהגים שנים, לרגל תעיכות המשטרה לקראת "יום האזרח". המבקר ארדן יחד עם בכירי משרד המשטרה מוזמן באופן קבוע לדיוני סגל הפיקוד הבכיר ונכלל בתפוצת הדוחו"ת של סיכומי הדיונים האלה. על אף הקרע שבין המבקר לבין בכירי המשטרה, מסר אתמול גורם משטרתי בכיר כי אין למשטרה שום כוונה למנוע מהמבקר להמשיך להשתתף בדיוני סגל הפיקוד הבכיר של המשטרה. במשטרה הבהירו אתמול כי בשבוע הבא לקראת דיון שקיים סגל הפיקוד הבכיר של המשטרה בשאלה כיצד להגיב על דו"ח המבקר ועל הביקורת הציבורית על המשטרה בעניין דו"ח המבקר. התבקש ארדן לא לבוא לישיבה, מטעמים מובנים, והוא הסכים לכך.

הח"כ מרדכי וירשובסקי הודיע אתמול כי הוא אוסף חתימות של 20 חברי כנסת כדי לזמן דיון מיוחד של הכנסת בפגרה בקשר "לבד שמתרחש במשטרה, ולהתעלמות" מדו"ח מבקר משרד המשטרה".

ג'סי ג'קסון נחל ניצחון מרשים בבחירות במישיגן

הנצחון העמידהו, בראשונה, בעמדת המועמד המוביל של המפלגה

מאת יואב קרני

ניו־יורק (מיוחד ל"הארץ"). הדר מה הפוליטית במפלגה הדמוקרטית האמריקאית התפתחה אתמול למימדים בלתי־צפויים: מנין כמעט־סופי של הקולות בבחירות המוקדמות לנשיאות, במדינת מישיגן, העניק ... קיים מתאם בין מנין הקולות למנין הצירים.

יתר על כן, הצליח ג'קסון לגבור עד כה בשני האזורים העיקריים בהם התנהלו הבחירות המוקדמות — בדרום ובמערב התיכון. דוקאקיס, לעומתו, נחל סידרה של תבוסות ... הסכמה שהוא הצליח לרכוש לעצמו עמדה של מנהיגות רבת־עוצמה במפלגה הפוליטית הגדולה בארה"ב.

הצלחתו של ג'קסון מעוררת אי־נחות אצל הבוחרים היהודים — הנושים באופן היסטורי לטובת המפלגה הדמוקרטית.

מייקל דוקאקיס, הנאבק למועמדות הדמוקרטית בבחירות לנשיאות ארה"ב, חותם על בריות בחירות במהלך אסיפה במדי־לוזקי. בבחירות המוקדמות שהתקיימו במישיגן ניצח מתחרהו של דוקאקיס הכושי ג'קסון הנדיל את סיכוייו במירוץ לבחירות המועמד הדמוקרטי (תצלום אי־פי)

ניצחון עצום לג'סי ג'קסון. נצחון זה מעמיד אותו כעת, לראשונה, בעמדת המועמד המוביל של המפלגה.

ג'קסון, כוהן הדת משיקאגו, זכה ב־55% מן הקולות. הוא היכה — בהפרש של כמעט שניים לאחד — את מושל מסצ'וסטס, מייקל דוקאקיס — מי שנחשב עד לבחירות המוקדמות במישיגן כ"מועמד הבל־תי נמנע" של המפלגה לנשיאות. דוקאקיס קיבל 28% מן הקולות בלבד.

במישיגן הקיץ הקץ על יומרותיו של ציר הקונגרס ריצ'ארד גפהארדט למרות תיקוותיו. קיבל רק 13% מן הקולות, ואין עוד כמעט ספק שיודיע במהלך השבוע על הסתלקותו מן המירוץ.

רק 12% במישיגן — שחורים

נצחונו של ג'קסון, היה מפתיע במיוחד, הואיל ורק 12% מתושבי מישיגן שחורים. מכאן, שאי־אפשר עוד לתלות את קולר הצלחותיו רק בנאמנותם האתנית של המצביעים השחורים. עם זאת, בבחירות השתתפו 150 אלף בני־אדם בלבד — מתוך אוכלוסיה בת תשעה מיליון ויותר.

את נצחון ג'קסון במישיגן נוטים לייחס בעיקר לבעיות הסחר הבינלאומיות של ארצות־הברית. הס־

במערב התיכון, והוא יתקשה להציג עצמו כמועמד הנהנה מתמיכה בכל רחבי ארה"ב. דוקאקיס מוסיף להיתפס כפוליטיקאי צפוני וליבראלי, והפעלתיו המוסבות צנועות, והוא כשל לשבוע את הבוחרים שיש לו חזון לאומי.

במפלגה הדמוקרטית מוסיפים לראות בג'קסון מפסיד בטוח, אם יזכה במועמדות המפלגה לנשיאות. סקרי דעת הקהל מעידים פעם אחר פעם, כי היה נחל תבוסה ניצחת מידי כל מועמד רפובליקני. אולם קצב הצלחותיו של ג'קסון יקשה יותר ויותר על הדמוקרטים להמנע מלהכיר בכוחו. עסקנים ידועי־שם של המפלגה מרבים עליו לאחרונה במידה גוברת של חמימות, ושדרת ריט, הגדולה בערי מישיגן, היא מהבו תעשיית הרכב האמריקאית. חשיפתה לתחרות יפאנית וקור־יאנית, הביאה, ככל הנראה, להענ־תה ביתר קלות למסרים הכלכליים פופוליסטיים והגנתיים של ג'קסון.

דוקאקיס מוסיף להעת מיתרון זעיר במנין הצירים לועידת המפלגה — אשר תבחר בחודש יולי את מועמדה לנשיאות. אולם לג'קסון, כאמור, יתרון ניכר על פני מתחריו במנין קולות המצביעים. עקב שיטות הבחירות המורכבת, לא תמיד ...

מד"א מושבת היום שעתיים — בין 1 ל־3

— מחאה על צמצומים

מאת עדנה ארידור
סופרת "הארץ"

עובדי מגן־דוד אדום משביתים היום את כל שירותי החירום של התאגיד, בין השעות 1 ל־3 בצהריים.

השביתה באה כמחאה על דרישת האוצר לסגור תחנות ומוקדי השרות ולצמצם עובדים.

המועצה הארצית של מד"א, שהתכנסה אתמול בתל־אביב, דחתה פה אחד את החלטת ההנהלה על סגירת 13 מוקדים ושש תחנות, החל מ־1 לאפריל השנה — כפי שמחייב דו"ח בדוק, שהוכן על־ידי שרי האוצר והבריאות, להבראת התאגיד.

כתוצאה מקשיים כספיים, הצטבר חוב של התאגיד למס הכנסה, בסכום של 6 מליון שקלים. הנהלת מד"א מאשימה את האוצר, כי החוב נצבר לאחר שזה פיגר בהעברת כספים לתאגיד. המועצה דורשת מהאוצר להעביר לתאגיד לאלתר סכום של 3.05 מליון שקלים המגיעים לה כחוק מקופת המדינה, כדי שאפשר יהיה לשלם לעובדים ב־1 לאפריל את משכורות חודש מארס, ולהרוש אספקת שקיות דם לבנק הדם.

במכתב שנשלח אתמול, בתום דיוני המועצה לראש הממשלה יצחק שמיר, נאמר כי המשך עיקול הכספים המגיעים למד"א על־ידי האוצר, יפגע בתיפקודם הסדיר של שרותי החרום ויטיל את מלוא האחריות על אלו שרוחים את הדר־בית החלופית שהגישה הנהלת המד"א, המבוססת על צעדי התייע־לות ללא־סגירת סניפים. התוכנית נדחתה על־ידי האוצר.

העובדים הודיעו כי אם לא יקבלו את המשכורות בסוף השבוע, ישביתו כליל את השירות, החל מערב פסח. עד הודעה. כי סגירת תחנה או מוקד — דינה כסגירת כל השרותים. העובדים טוענים שהדעת לא סובלת שפקידי האוצר — אשר קיבלו משכורת החודש — ישבו בבתיהם בחג, ואילו עובדי מד"א — שלא קיבלו שכר — ימשיכו לאייש תחנות חרום.

טעות שלנו

המכתב שפורסם בסוף השבוע ב"הארץ" מפי עוה"ד מחמד אבו שאבן, הוקרא לעו"ד פליציה לנגר ולא כפי שפורסם בסוף השבוע כי המכתב הועבר לפליציה לנגר.

עדך את העקודה: חיים כל

הסדר הזה כולנו מסבין במלון מוריה פלאזה ת"א

הסדר יערך כהלכתו עפ"י המסורת בניהול חזן.
סעודה בשרה חגיגית ומפוארת.
לפרטים: מח' ההזמנות 03-299555.
אעדיין נותרו מספר חדרים פנויים לתופשת הפסח
מבצע - 4 סועדים, החמישי חינם.
מלון מוריה פלזה תל אביב

בזק החברה הישראלית לתקשורת בע"מ

סדרי קבלת קהל במשרדי העסקים ובתחנות השירות של חברת בזק בשבוע הפסח

בערב חג הפסח, יום שישי 1.4.88, וביום חמישי 7.4.88

לא תתקיים קבלת קהל

במשרדי העסקים ותחנות השירות של חברת בזק.
בשאר ימי חול המועד תתקיים קבלת קהל בשעות הבוקר בלבד.

בכל שאר שירותי בזק:
מודיעין "14", שירות התיקונים "16", השירות הבין־לאומי "18"
וכל שאר יחידות החברה תתנהל העבודה בתקופה זו כרגיל.

صكذا عن الأصل

נשיא קניה דניאל אראפ מוי מניף את שרביט הזהב והשנהב, סמל המנהיגות של קניה, בטקס השבעתו לכהונה נוספת בת חמש שנים. מטס הצדעה של מטוסי סילון חלף אותה עת מול בימת הכבוד בטקס שהתקיים שלשום. (תצלום איי־פי)

איראן פונה שוב לקהיליה הבינ"ל נגד הפעלת נשק כימי ע"י עיראק

בגדאד: נמשיך להשתמש בכל נשק המצוי ברשותנו כדי לנצח • לפחות ל־600 הרוגים ויותר מאלף פצועים איראניים במלחמת הטילים • עיראק לא פירסמה סיכומי אבידותיה

טהראן (ע"ר וע"צ). שלטונות איראן חזרו והאשימו אתמול את עיראק בשימוש בנשק כימי, בעת התקפה על כפר כורדי בצפון איראן.

איראן גם חזרה על קריאתה לקהיליה הבינלאומית לגנות את עיראק על השימוש בנשק זה. אולם עיראק הודיעה כי תמשיך להשתמש בכל נשק המצוי ברשותה, על מנת להגיע לניצחון במלחמה.

בשבוע שעבר האשימה איראן את עיראק, בהפעלת גאזים רעילים בגיזרה הכורדית בצפון, והריגתם של 5,000 כורדים בעיר חלבג'ה, שנכבשה בידי הכוחות האיראניים.

מזכיר האו"ם פרז דה קויאר, שהודיע שלשום על שיגור שני מומחים מטעם האו"ם לאיראן, לבדיקת האשמות, הביע צער על "העדויות הרבות והרציניות ביותר, לכך שעיראק מפעילה כלי־נשק שנאסרו באמנות בינלאומיות".

ממשלת עיראק יצאה בהודעה הדוחה האשמות אלה. עם זאת, נאמר בהודעה, "מתוך מניעים של הגנה עצמית, תנקוט עיראק בכל האמצעים שברשותה, ועל השליטים התוקפניים של איראן לדעת כי אגרוף הפלדה ימשיך ויהלום בהם כל עוד הם ממשיכים במלחמה ובתוקפנות".

יושב־ראש הפרלמנט האיראני, עלי אכבר רפסנג'אני, שהשיב על הודעת עיראק, התבטא ואמר שהפעלת הנשק הכימי על־ידי העיראקים הוא מעשה שפל ומכפיר יותר מן הפצצה הגרעינית שהוטלה על יפן במלחמת העולם השניה ומפשעי הנאצים.

מלחמה חסרת תקדים בעוצמתה

בינתיים מדווחות איראן ועיראק על מהלומות נוספות ב"מלחמת הערים" הנמשכת ביניהן מזה חודש ימים. אתמול ירתה איראן שני טילים לעבר בגדאד, כתגמול על ירי טילים עיראקים על טהראן.

עיראק הודיעה על ירי שמונה טילים לעבר העיר קום ושניים לעבר איספאהאן. איראן, מצידה, דיווחה גם על ירי שלושה טילים לעבר מוצול – העיר הגדולה ביותר בצפון עיראק – ויותר מ־110 טילים שנורו על ישובים עיראקים שונים בקרבת הגבול.

בסך־הכל, הודיעו איראן ועיראק כי ירו כ־138 טילים לבירות הצד שכנגד בחודש האחרון – 99 על טהראן ו־39 על בגדד.

מלחמת ערים זו היא החמישית בין עיראק לאיראן, חסרת־תקדים בעוצמתה, ומתנהלת על רקע עדיפות עיראקית.

לפי סיכומים איראניים, גרמו הטילים וההפצצות של העיראקים לפחות ל־600 הרוגים, ויותר מאלף פצועים. עיראק לא פירסמה סיכומים לגבי אבידותיה.

50 חברי פרלמנט מאירופה בכינוס תמיכה במדינות הלוחמות בדרא"פ

קנט קאונדה תובע ממדינות אירופה להגביר את הסנקציות על פרטוריה

הארארה, זימבבואה (איי־פי). 50 חברי פרלמנט ממספר מדינות באירופה, פתחו בכינוס שמטרתו לדון בפעולות אפשריות של המדינות המתועשות, כדי להגביר את שיתוף הפעולה הצבאי והכלכלי עם מדינות השחורים אשר נמצאות בעימות עם דרום אפריקה.

50 הנציגים של מדינות מערב אירופה, האזינו לנשיא זאמביה קנט קאונדה, שהוא היו"ר התורן של 50 המדינות, החברות בארגון לאחדות אפריקה. קאונדה קרא לממשלות באירופה להגביר את הסנקציות הכלכליות שהן מפעילות על דרום אפריקה.

הכינוס של ארגון המדינות המערב אירופאיות הפעולות נגד מדיניות ההפרדה הגזעית ימשך שלושה ימים.

הארגון מנסה לפעול להחלשת הקשרים הכלכליים של המדינות החברות בו עם דרום אפריקה. הוא מקיים קשרים עם אנגולה, בוטסואנה, לסוטו, מאלאווי, מוזאמביק, סוואזילנד, טנזניה, זאמביה וזימבבואה.

נשיא זימבבואה, רוברט מוגאבה פתח את הדיונים המתוכננים להמשך כינוס בן שישה ימים שהסתיים בשבוע שעבר בלוסאקה שבזמביה.

כ־5 מליון צרפתים תומכים בלה־פן

משאלי דעת הקהל: עליה ללא תקדים לימין – עד לכדי 13% מכלל הבוחרים

מאת יואב מוקד
סופר "הארץ" בצרפת
וסוכנויות הידיעות

פאריס (מיוחד ל"הארץ"). עליה ניכרת נרשמה בשבועיים האחרונים בשיעורי התמיכה המיוחסים למועמד הימין הקיצוני הניאו־פאשיסטי לנשיאות צרפת, ז'אן מארי לה־פן.

משאלי דעת־קהל שנערכו במרוצת השבוע האחרון, מצביעים על עליה משמעותית בשיעורי התמיכה בלה־פן, עד להיקף של כ־13% מכלל הבוחרים – קרוב ל־5 מליון איש. לשיעורי תמיכה אלו בימין הקיצוני לא נודע תקדים בצרפת מאז שנות הכיבוש הנאצי.

אחדים מן המומחים אף סבורים, שהיקף התמיכה הנוכחי בלה־פן גבוה עוד יותר, משום שרבים מן הנשאלים על־ידי מכוני המחקר נרתעים מחשיפת תמיכתם במועמד הימין הקיצוני.

לפני כשבועיים, הצביעו המשאלים על כוונת תמיכה בלה־פן בסדר־גודל של 8%־9% בלבד.

טונים אנטישמיים

מצע הבחירות של לה־פן סובב סביב ערכי "צרפת לצרפתים" ו"חוק וסדר". הוא קורא בין היתר להנהגה מחדש של עונש המוות, לגרוש מהגרים מובטלים, להגבלת התמיכה הסוציאלית במשפחות מהגרים ול"גיבוש עדיפות לאומית" בתחומי התעסוקה והחינוך.

הטונים הגזעניים במערכת הבחירות של לה־פן מכוונים בעיקר נגד תושבים ממוצא ערבי וצפון־אפריקאי, אולם בשולי מערכת הבחירות שלו נשמעו גם הערות אנטישמיות – כגון תיאור השמדתם ההמונית של יהודים בתאי הגאזים כ"פרט בהיסטוריה של מלחמת העולם...".

סיבוב ההצבעה הראשון בבחירות לנשיאות צרפת ייערך ב־24 באפריל. מול המועמד המרכזי של השמאל – הנשיא הנוכחי פראנסואה מיטראן, לו מייחס סקר שפורסם אתמול על־ידי השבועון "ל'אקספרס" 39% תמיכה – מתייצבים שלושה מועמדים מטעם הימין: ראש הממשלה ז'אק שיראק – לו מיוחסים כ־23% תמיכה, ראש הממשלה לשעבר ריימון באר – 15%, ולה־פן – כ־13%.

כל המשאלים מורים, לפי שעה, על נצחון צפוי של מיטראן בסיבוב ההצבעה השני והמכריע, ב־8 במאי, הצפיים לו כ־55% תמיכה, לעומת 45% הצפויים לשיראק.

1,688 מורדים ו־592 חיילים נהרגו בשנה החולפת בבורמה

הרקע: מאבק לאוטונומיה ובדלנות מצד מתנגדי השלטון

ראנגון (איי־פי). כוחות הממשלה בבורמה הרגו ב־12 החודשים האחרונים לפחות 1,688 מורדים. חיילים בורמיים נהרגו בלחימה עם קבוצות מורדים אלו – מסר דובר רשמי אתמול בראנגון.

בפרק זמן זה הצליחו כוחות הממשלה ללכוד בשבי 378 מורדים ו־569 אחרים נכנעו, אמרה ההודעה. בן נמסר, כי יותר מ־1,666 חיילים נפצעו במהלך התקריות.

עיקר המאבק הוא בין קבוצות בבורמה הלוחמות בתביעה לעצמאות, לאוטונומיה, או גורמים הפועלים להקמת מדינות עצמאיות.

בין הקבוצות נמצאת גם המפלגה הקומוניסטית של בורמה, "צבא העצמאות של קאצ'ין" בצפונה של המדינה, ומורדי ה"שאן" במזרח בורמה.

הצבא בפנמה השתלט על נמלים ותחנות קמח ששותקו בשביתה

נורייגה מסרב להיכנע למתנגדיו מבית ולאמריקאים

פנמה סיטי (ע"ר ע"צ). צבא פנמה, בראשות המנהיג הצבאי גנרל מנואל אנטוניו נורייגה, השתלט על נמלים ותחנות קמח המושבתים בעקבות שביתה כללית שהוכרזה במדינה.

היתה זו התערבות ראשונה של השלטון בשביתה הכללית שהוכרזה ביום שני שעבר. הצעד הצבאי הגביר את המתח ברחובי פנמה, והיווה הוכחה נוספת לאי־נכונותו של נורייגה להיכנע למתנגדיו מבית, או ללחץ האמריקאי לפרוש מן השלטון.

נורייגה, שהואשם בבית־משפט בפלורידה בחודש שעבר בסחר בסמים ובשחיתות, עומד בפני לחצים להרחקתו מזה תשעה חודשים.

שלשום הגיעו יחידות הצבא לנמלים, במטרה לשבור את שביתתם בת השבועיים של העובדים – בעיקר בנמל בלבואה, המשמש כניסה לתעלת פנמה מן האוקיאנוס השקט. החיילים סילקו כ־30 שובתים ממשרדי האיגוד המקצועי והסירו מהמקום שתי מכולות, שהפריעו לכניסת העובדים לבניין הראשי של הנמל.

מנהלת הנמל נמסר כי 12 עובדים התייצבו לעבודה, והובעה תקוה, כי כל העובדים יחזרו לעבודה עד היום.

בשלב השני השתלט הצבא על שתי תחנות קמח פרטיות – לאחר שהבעלים סירבו למכור את מניות הבעלות לממשלה.

קרע בין ארגוני סטודנטים יהודיים בצרפת וארגון הגג למלחמה בגזענות

מנהיג "אס־או־אס גזענות", תקף מדיניות ישראל בשטחים

מאת יואב מוקד
סופר "הארץ" בצרפת

פאריס (מיוחד ל"הארץ"). קרע התגלע בסוף השבוע בין ארגוני סטודנטים יהודיים בצרפת לבין ארגון הגג הצרפתי למלחמה בגזענות, על רקע נקיטות עמדה פומביות בנושא מדיניות ישראל בשטחים.

זוהי הפעם הראשונה בה נחשף בפומבי עימות בין פעילי המלחמה בגזענות – עימם נמנים יהודים רבים – לבין ארגונים יהודיים, על רקע היחס לישראל ולמצב בשטחים.

ארגון הסטודנטים היהודיים בצרפת הוא אחד ממקימיו של איגוד הגג למלחמה בגזענות, "אס־או־אס גזענות". תנועה זו, הנהנית מתמיכתם של מליוני צרפתים, הוקמה לפני כשלוש שנים, במסגרת ההיערכות מול הטפותיו הגזעניות של הימין הקיצוני הניאו־פאשיסטי, והישגי תנועת "החזית הלאומית", בהנהגת ז'אן־מארי לה־פן.

מנהיג "אס־או־אס גזענות", הארלם דזיר, השמיע באחרונה ביקורת על מדיניות ישראל בשטחים, וקרא למשאל־עם בהשתתפות אש"ף. בקרבות העמדה של הארגון עוררו פולמוס ציבורי בדבר גזענות, שהגיע אף מעבר לחוגים היהודיים בצרפת.

בקונגרס שקיים בסוף השבוע ארגון הסטודנטים היהודיים, הוחלט על "בחינה מחדש" של פעילות הסטודנטים היהודיים במסגרת התנועה למלחמה בגזענות.

"אוויאיישן ויק": בריה"מ מפתחת טיל שיוט חדש

וואשינגטון (ע"צ). בריה"מ מפתחת עתה טיל־שיוט על־קולי חדש, שבו יצוייד המפציץ הסובייטי החדש, טופולב "בלקג'ק" – מוסר השבועון לענייני תעופה "אוויאיישן ויק", בגיליונו החדש.

השבועון, המסתמך על מקורות מהימנים בפנטגון, הוסיף כי הטיל החדש, מדגם אס־אקס־19, נועד להחליף במפציץ זה את טיל השיוט התת־קולי אס־15.

המקורות הוסיפו, כי המפציץ "בלקג'ק" נועד להיכנס לשירות בתוך זמן קצר, וכי הוא מסוגל להגיע למהירות של 2.3 מאך ולטווח של 2,300 ק"מ. אולם הוא לא ייוצר בכמויות גדולות לפני שנות ה־90.

עונש מוות ל־3 מצרים שאנסו בת 15

קאהיר (ע"צ). בית משפט בקאהיר גזר שלשום דין־מוות על שלושה מצרים, ומאסר עולם עם עבודת פרך לשני אחרים, על אונס תלמידה בת 15, מסרו אתמול עתוני קאהיר.

ב־17 באוגוסט חטפו הנאשמים את הצעירה, שהלכה ברחוב בפרבר הליופוליס בלווית בן־דודה.

עורך את העמוד: חיים גל

סווטלאנה, בתו של סטאלין: הגלאזנוסט נידון לאבדון

מאת אליהו זהבי
סופר "הארץ" בסקנדינאוויה

קופנהאגן (מיוחד ל"הארץ"). בתו של סטאלין, *סווטלאנה, בת ה־61, שעזבה למערב בתחילת* שנות השישים, שבה לבריה"מ ושוב חזרה למערב, השמיעה בראשונה את דעתה על עתידו של גורבאצ'וב.

לדברי סווטלאנה, מתח גורבאצ'וב ביקורת על הביורוקרטיה ובכך קומם נגדו את המפלגה. המפלגה הקומוניסטית אינה סובלת ביקורת, ולפיכך תמתין לשעת הכושר להדיח את גורבאצ'וב. סווטלאנה יוצאת להגנת אביה ואומרת, כי סטאלין הפך את בריה"מ למעצמה, ובזכותו ניצב היום גורבאצ'וב בראש מעצמה עולמית.

התגלו שלושה דפים מתוך הסימפוניה ה־9 של בטהובן

בטהובן העתיק את הדפים לאחר שהכניס בהם תיקונים • כתב היד יוצע למכירה במאי, במחיר התחלתי של 180,000 דולר

לונדון (איי־פי). שלושה עמודים בכתב ידו של לודוויג ואן בטהובן מתוך הסימפוניה התשיעית, שעל קיומם לא היה ידוע עד כה, יוצעו בקרוב למכירה פומבית.

כתב היד אינו כולל חלק חדש של היצירה אלא דפים אותם העתיק בטהובן לאחר שהכניס בהם תיקונים.

"לא היה ידוע דבר על קיומו של כתב יד זה עד היום וזהו גילוי מדהים", אמר אתמול סטפן רו, מומחה לזיהוי כתבי יד מוסיקליים בבית המכירות סותבי' בלונדון.

הוא אמר כי כתב היד היה בבעלות אספן פרטי ממדינה אחרת, אך סרב לנקוב בשמו של בעל כתב היד.

על קיומו של כתב־יד זה מן הסימפוניה התשיעית לא היה ידוע עד כה גם במוזיאון בטהובן בעיר הולדתו של בטהובן בון, אמר המומחה. דפי היצירה יוצעו למכירה ב־6 במאי במחיר התחלתי של 180,000 דולר.

חלק מיצירה זאת, שחוברה ב־1824, מצוי בספריה במזרח ברלין.

בנקים בארצות־הברית נפגעים מהמחאות המתכלות מעצמן

השיקים עוברים תהליך כימי והם הופכים לפתית־נייר

שיקאגו (ע"ר). משטרת שיקאגו החלה לחקור תופעה של המחאות המתכלות מעצמן, לאחר שהמחאות מזוייפות מסוג זה, בשווי 84 אלף דולר, התפוררו בבנקים בהם הופקדו.

החוקר גרגורי דאגס, ממחלקת ההונאה במשטרת שיקאגו, מסר שהתרמית הופעלה בחודשים האחרונים בהצלחה בשתי מדינות בארצות־הברית.

הוא אמר כי ההמחאות עוברות תהליך כימי, הגורם להן להפוך לפתית־נייר – דבר המקשה על החקירה, "מאחר שלא נשארת שום עדות בידי המשטרה". עם זאת, אמר דאגס, "היעלמות העדות אינה מונעת אותנו מלהמשיך בחקירה ולהעמיד את מבצעי העבירה לדין".

בינתיים הודיעו 14 בנקים בשיקאגו, כי הפסידו קרוב ל־70 אלף דולר. שלושה בנקים נוספים בעיר ממפיס שבמדינת טנסי, שילמו 14 אלף דולר – לאחר שהופקדו אצלם המחאות מסוג זה, אשר התפוררו לעיני הפקידים לאחר מכן.

דאגס אמר כי לבנקים נשלחו אזהרות שלא לקבל להפקדה המחאות מעוררות חשד – בעיקר כאלו המשאירות תחושה של רטיבות או שומן.

דורשים לחקור מותם של שמונה מדענים בריטיים תוך שנתיים

העיתונות הפופולרית: נספו בנסיבות מסתוריות

לונדון, (ע"צ) חבר פרלמנט ממפלגת הלייבור דרש אתמול ממשרד ההגנה הבריטי, לפתוח בחקירה, לאחר שמדען בריטי שמיני מצא את מותו ביום שישי בבוקר, במכוניתו בקירבת דירתו, בהרפורן שמצפון ללונדון. העיתונות הגדירה מוות זה כ"תעלומה".

המשטרה המקומית מסרה, כי "אין כל תעלומה" במותו של טרבור נייט, חוקר של חברת מארקוני, למרות שהעיתונים מסרו, כי הוא עבד "בפיתוח טילים".

המשטרה מסרה כי "הוא לא עבד במדור בטחוני סודי".

למרות זאת דרש חבר הפרלמנט דו הייל לפתוח בחקירה, כדי לברר את סיבת מותו והאפשרות שיש קשר בין מותו של איש זה לבין מותם של 7 מדענים אחרים, שרובם עבדו בתעשיות בטחוניות, אשר מתו בשנתיים האחרונות "בנסיבות מסתוריות", לדעת העיתונות הפופולרית.

טייס ראשון שאינו לבן – אך גם לא שחור – הוכשר בדרום אפריקה

יוהנסבורג (איי־פי). חייל דרום־אפריקאי ממוצא הודי, בן 20, היה לטייס הראשון בחיל האוויר של צבא דרום־אפריקה שאינו לבן, מסר אתמול ה"סנדיי טיימס".

קומארסן ארגאמבראן, עזב את לימודי המחשבים באוניברסיטת נאטאל בחודש ינואר השנה והצטרף לקורס טייס שנמשך 13 שבועות, דיווח העתון.

"חשבתי כי יהיה זה משהו אחר, להיות טייס ממוצא הודי המצטרף לחיל האוויר, אך התבדיתי", אמר הטייס הצעיר. "לצבע אין כל חשיבות בקורס. החברים קיבלו אותי כאיש צוות לכל דבר", צוטט הטייס.

"כאן קול ערב מפאריס" – ממחר שידורים בין־לאומיים בערבית

פאריס (ע"צ). השידורים הבין־לאומיים של רדיו צרפת יכללו, החל ממחר, שידורים בערבית – המיועדים בעיקר לצפון אפריקה – משך שעה ביום.

מאז שנת 1974 לא שידר רדיו צרפת שידורי ערבית בגלים קצרים.

השפה הערבית תהיה השפה הי"2 בשידורים הבין־לאומיים של רדיו צרפת. משך השידורים עשוי להתרחב לשעתיים או אף שלוש שעות, והם יסקרו בעיקר את המתרחש בעולם הערבי.

לא נמצאו סימנים שהגלולה נגד הריון גורמת לסרטן השד

שיקאגו (ע"ר). מחקר שנעשה על יותר מ־9,000 נשים לא גילה קשר בין נטילת גלולות נגד הריון לבין התפתחות סרטן השד – קובע מחקר רפואי מקיף שנעשה בנושא זה.

יחד עם זאת, הזהירו החוקרים בדו"ח, שמסקנותיו ראו אור בביטאון האגודה הרפואית האמריקאית, כי הממצאים עדיין מוקדמים, מאחר שאמצעי המניעה הנלקחים דרך הפה, היינו הגלולות נגד הריון, אינם בשימוש זמן מספיק לקביעת מסקנות סופיות. החוקרים אומרים, כי מסקנות ראויות ניתן יהיה להפיק רק לאחר מחקרים על נשים בגיל העמידה עד הזיקנה.

על כל פנים, מסקנות המחקר מתייחסות למעקב אחר 4,714 נשים שסבלו מסרטן השד, וקבוצה אחרת של 4,540 נשים מכלל האוכלוסיה. מסקנת החוקרים היתה, שאין סימוכין לחשש כי גלולות נגד הריון מהוות סיכון לקבלת סרטן השד.

התוצאה היתה שווה בקרב נשים שנטלו את הגלולה יותר מ־6 שנים, אולם לא היו להן ילדים לאחר מכן.

עם זאת, קובע הדו"ח כי לא נבדק במידה מספיקה היחס בין הופעת סרטן השד אצל נשים מבוגרות לבין נטילת הגלולה על ידן בגיל מוקדם, מאחר שהשימוש בגלולה עדיין אינו רווח זמן מספיק לצורך מחקר כזה.

הגלולה נגד הריון נכנסה לשימוש נרחב בראשונה בשנות ה־60.

המוסד לביטוח לאומי

הודעה למעסיק

בדבר תשלום קצבת ילדים בעד הילד הראשון לעובד השכיר בחודש מרס 1988

1. ההכנסה המזכה בקצבה בעד הילד הראשון במרס 1988 היא 1,414 ש"ח (ההכנסה החייבת במס הכנסה).
2. סכום הקצבה במרס 1988 – 48 ש"ח.

האגף להסברה וליחסי ציבור

הסוכנות היהודית לארץ־ישראל
קרן החינוך לישראל
מכרז בניה 81/704/88

1. הסוכנות היהודית לא"י (להלן הסוכנות) מזמינה בזאת הצעות מקבלני בנין לבנית **מעון יום באלקוש** **מתרומות המגבית המאוחדת לישראל בקנדה, אינק.**
2. הבנין המתוכנן הוא: 200 מ"ר.
3. את תנאי המכרז והחומר הקשור בו אפשר לקבל החל מיום ב' 28.3.88 בבנין הסוכנות, תל־אביב, רח' קפלן 17, בחדר 717 בין השעות 12.00-09.00 תמורת תשלום של 200 שקל חדש אשר לא יוחזרו. לידיעת צבור הקבלנים – בחוה"מ המשרד סגור.
4. סיור קבלנים יתקיים ביום ב' 11.4.88. הפגישה בשעה 11.00 למפרע במזכירות מושב אלקוש – מועצה אזורית מעלה יוסף.
5. את ההצעות יש להכניס לתיבת המכרזים במשרדי הסוכנות בכתובת המצוינת בסעיף 3 לעיל עד ליום ד' 27.4.88 שעה 13.00.
6. על המשתתפים במכרז זה להיות רשומים לפי חוק רישום קבלנים לעבודות הנדסה בנאיות תשכ"ט – 1969 לפי סיווג מקצועי וכספי מתאים.
7. אין הסוכנות היהודית מתחייבת לקבל את ההצעה הזולה ביותר או כל הצעה שהיא.

בית המשפט המחוזי בתל־אביב־יפו

הזמנות בדבר קיום צוואות וירושות ומינוי מנהלי עזבון

להוי ידוע כי הוגשו לבית המשפט בקשות ליתן צווים לקיום צוואה וירושה, או למינוי מנהל עזבון, או לשלושתם, כמפורט להלן. כל המתנגד לבקשות יגיש תוך ארבעה־עשר יום מפרסום המודעה זו, את טעמי התנגדותו, שאם לא כן יתן בית המשפט צו כטוב בעיניו.

צוואות

מספר התיק	שם המנוח	תאריך הפטירה	שם המבקש
1126/88	שמעון גולדשטיין	9.2.88	אריה קורץ עו"ד
1754/88	פרוזה נתן	20.11.87	יצחק נתן
1755/88	יחזקאל הרי פרידמן	9.1.88	זלמן שגל
1757/88	ויינשטיין בוריסלב	28.2.88	ויינשטיין אנטולי
1761/88	יעקב גולדנברג	31.5.87	כהן סימון
1764/88	יעקבס שרה	3.11.87	יעקבס דב (בנו)
1768/88	אסתר קליסקי	30.1.88	שושנה ברוך
1769/88	אתליה וניגר	28.2.88	חביבה הדמונסקי
1770/88	גבירה בנין	30.11.87	ויקטוריה גינדי
1773/88	אילן דוד	15.2.88	אילן נעמי
1774/88	אפרתי פנחס	10.1.88	אפרתי אביבה
1776/88	חנה בלו	31.1.88	רפאל בראור
1779/88	אמליה בילר	21.1.88	מאיר חסיד
1780/88	הנריך לוניק	11.2.88	בוזה לניק
1782/88	רכטר אלתר	20.12.87	רכטר אילה
1783/88	יעקב שלמה	6.8.87	לאה שלמה
1784/88	אבן ברוך פנחס	4.2.88	שרה אבן ברוך
1205/88	שפיר נחמה	3.2.88	הרשליקוביץ הדית
1789/88	סלי זומר	7.1.88	יעקב זומר
1790/88	קלינבורט שרה	19.1.88	ברנרד בוגוסלבסקי
1792/88	הרולד יפו	28.1.88	שושנה יפו
1794/88	בן ציון שרה	12.12.87	ליכל הירשמן
1797/88	פולה מרכוס	19.5.87	קרן לבי
1801/88	הנרלד רבין	9.2.88	פרקס רבקה
1802/88	שאול פלס	25.1.81	מכון ויצמן למדע
1803/88	חתואל חנה	10.11.87	מרדכי שחר
1804/88	גרציה בן הרואה	30.1.88	אידה פרחי
1806/88	דק גולדברג	15.10.86	פרלה גולדברג
1809/88	שושנה צפריר	22.2.88	צביה צפריר
1810/88	סספוי בוקין	5.2.88	ראובן זוהרי
1815/88	אברהם יונאייב	31.1.88	נימן יוניב
1816/88	מאיר יהודה גוטסמן	24.2.88	נחי גוטסמן
1818/88	פז מרדכי	22.11.87	ניצה פז
1819/88	שוויצר אלזה	6.2.88	חיים בוטמן
1825/88	אריה השחר	21.2.88	שלמית בקי
1826/88	קיל שרר	15.12.87	אמי שרה שרר
1829/88	כבור דניאל	3.2.88	שרה אבר
1833/88	פסחיה ברינשטיין	26.1.88	פסיה ברינשטין
1835/88	אברהם (אבא) לוין ברק	27.1.88	חבורה בילליק
1836/88	ברשם יחזקאל	10.2.88	כרים סלינם
1837/88	פרומה צוקר	15.11.87	זבולון ברונשטיין
1839/88	אלישר יחזקאל	9.7.87	אלישר צפורה
1842/88	שמואל שועה	8.2.88	יחיא סאלם
1845/88	רבקה כהן	25.2.88	יצחק כהן
1846/88	ישעיהו פיליפסון	25.1.88	מרדכי אביאור (פיליפסון)
1847/88	רוזה בירנבוים	12.9.87	יהושע גרון (גרון)
1848/88	ידקוני שלום	17.2.88	ידקוני שושנה
1853/88	פרטה לוי	31.1.88	דניאל יעקבסון עו"ד
1854/88	חוה ראובן	27.1.88	הרי צבי ראובן
1864/88	לאה קרביץ	14.1.87	דוד אורן
1867/88	בנוזין נסים	4.2.88	בנוזין – אלעזר מרית
1869/88	הרשליקוביץ מיכל מניה	18.2.88	הרשליקוביץ הורית
1876/88	צדוקוב מרים	14.2.88	הברמן יאיר
1877/88	פרידמן יעקב	9.5.87	פרידמן אסתר
1884/88	בורשיר יונסי	22.1.88	שלמה יונסי
1885/88	סימה בוירסקי	18.2.88	אביבה גולדשטיין
1896/88	שייקר פאולה	19.1.88	אילנה גוטהייב האן
1898/88	זאב אקסלרד	20.12.87	יהודית אקסלרד
1899/88	אדלר חוה	8.3.88	שרף יוליוס
1903/88	סלי צ'שלר	12.3.88	מוריאל צ'שלר
1907/88	קטפיאס רגינה	28.1.88	אידה יצחק
1909/88	יצחק פישמנגר	3.1.88	ישה שפילמן
1913/88	בני (פיבל) רוזנבלט	14.2.88	יוסף רוזנבלט
1917/88	יטה רחובסקי	30.10.87	תמר ודייסמס
1918/88	יוסף גלר	1.3.88	שלמית גלר
1920/88	מרלוביץ דבורה	6.1.88	מרלוביץ דוד יצחק
1921/88	מגליק ברטה	27.1.88	בינדר נאור
1923/88	פאולה באייר	10.6.86	רות מריאן סקנק
1924/88	הרמן איידיק	1.8.81	הרמן אדריאן
1288/88	משה לחמן	30.9.87	עמירם שחף
1929/88	יעקב כידר	12.2.88	ליזה כידר
1931/88	מאירוביץ (שוורצר) בלה	23.8.87	חנוך שוויצר
1934/88	יהודה כהן חברוני	8.12.87	שלמית כהן חברוני
1937/88	סירי עזיזה	19.5.85	סירי אברהם
1763/88	שפיגלר משה	21.12.87	שפיגלר אשר
1766/88	נתן פרידמן	26.2.84	מרדכי פרידמן
1765/88	עדינה דקל	27.1.88	יותן דקל
1767/88	פרי ברקבי	17.1.88	פרי רבקה
1770/88	שלמה שלמה	21.2.70	יעקב סולומון
1771/88	הלר דוד	30.1.88	הלר פני
1349/88	פלם אירין	11.7.87	שטרנפלד אירין
7310/87	פרקש אסתר	23.9.87	יעקב קריין
1775/88	צביה שפירא	16.10.87	עמוס שפירא
1777/88	משה בלו	15.7.84	רפאל בראור
1778/88	ישעיהו גור	20.3.73	גיטה גור
1784/88	קרן אסתר	1.11.78	קרן נתן
1785/88	ריזיל בילר	29.12.87	בנימה בילר
1786/88	דינה רוז	9.12.87	צבי רוז
1787/88	יורם שפירא	19.11.87	רון שפירא
1788/88	גולדשטיין יפה שינדל	12.4.87	גולדשטיין מאיר
1791/88	שמואל פנינה	6.1.88	שמואל בניבץ
1793/88	יצחק דגן	22.11.87	דבורה דגן
1795/88	ישראל דומיניץ	18.2.88	דומיניץ שרה
1796/88	חיים אברזון	14.2.88	מרגלית אברזון
1798/88	ישראל שטרקמן	2.11.87	לאה דהאל
1799/88	אוחאלוס מרי	31.1.88	מקס אוחאלוס
1800/88	דוד הנמנוי	24.12.87	גילי רוזנטל
1805/88	קרר אמין	8.9.66	אל נאיר אברהם
1807/88	אסייג מרקוס	21.1.88	אסייג יצחק
1808/88	רוחמה אסייג	22.1.88	אסייג יצחק
1811/88	גרינברג מנס	8.3.80	גרינברג אברהם
1812/88	גרינברג זלדה	15.8.87	גרינברג אברהם
1814/88	פרטיניק אהרן	22.11.87	פרטיניק בתיה
1815/88	שמואל פטאל	9.8.86	יוסף פטל
1817/88	יוסף קהלני	13.1.88	שלמית קהלני
1820/88	זאב וסרברג	30.1.88	אורה וסרברג
1821/88	יעקב הדולדי	14.1.76	ישראל הדולדי
1822/88	שמעון איזנמן	30.6.86	ציפורה ווסרשטיין
1823/88	וליג נפעלי	27.9.87	ורדיה גינת
1824/88	יחזאל דניאל	1.6.61	אהרון יחזאל
1830/88	יוסף חיים נמני	4.1.88	אירית נמר
1831/88	הדר שושנה	8.4.85	סירלי הדר
1832/88	מרים אמיתי	11.2.88	גבריאל אמיתי
1834/88	נעמי אגמי	12.4.86	ברזכברג טובה
1838/88	בן גל פרטסיס יוסף	15.1.88	כול ברזיני
1840/88	יוסף כרמר	23.12.85	ארטור כרמר
1841/88	ולטר כרמר	5.3.87	ארטור כרמר
1843/88	זלבן יערי	26.12.87	רינה יערי
1849/88	עקיבא אברמוביץ	22.7.87	טובה אברמוביץ
1852/88	יצחק פסל	17.2.88	אסתר פסל
1855/88	יצחק יוסף	6.9.86	משה חבורה יצחק
1856/88	בניץ מיכאל	14.9.83	ישראל נת
1857/88	כרמי עזרא	00.08.62	בר משה
1858/88	כרמי שרה	17.11.86	בר משה
1859/88	כרמי אהרון	4.2.88	חיה כרמי
1860/88	נח שחרץ	25.6.86	ריזולה שחרץ
1861/88	שושנה דיקרמוק	19.2.78	משה דניאל
1862/88	חני רביזורה	21.11.87	יצחק רביזורה
1863/88	שמעון רביזורה	14.1.88	יצחק רביזורה
1865/88	דוד בנימין	4.2.87	דוד יעקב
1868/88	אברהם פרדו	11.11.86	יעקב פרדו
1870/88	פרנקל לאה	25.8.85	קלרים פרנקל
1872/88	גלי רוזנר	19.9.87	בנו רוזנר
1873/88	מרדכי פטרקן	17.1.88	פנינה פטרקן
1874/88	לידה זיה	26.5.87	מרדכי אברמוב
1875/88	פסח שושנה	.1.2.85	פסח שמרטוב
1878/88	צבי הלברטן	3.11.85	שמואל הלברטן
1879/88	רבקה הלברטן	6.4.74	שמואל הלברטן
1880/88	סאלם רחזוב	16.10.86	סלמה רחזוב
1881/88	באווב יעקב	4.1.88	הדסה באווב
1882/88	דינה גליקסמן	23.2.88	אילנה ריים
1883/88	יוסי כץ	10.3.88	דוני כץ
1886/88	מלכה (פיקל) ישראל	8.7.83	ישראל לאון
1887/88	נח שיינביים	00.08.64	מרים ליניוון
1888/88	בלנקה קביליו	31.12.77	נינה קאריק
1889/88	מאוריצי קביליו	2.2.87	נינה קאריק
1890/88	יצחק סולימן	1.2.88	שמחה בקורי
1891/88	דק (יעקב) צזיקה	1.3.88	חזה צזיקה
1892/88	הדר שמואל	11.2.88	הדר ניצה
1893/88	זאודקול סילביה	8.8.78	זאודקול ארזואר
1894/88	נעים שלו	22.9.87	בוזלי שלו
1895/88	רבקה גוטגלר	3.9.81	סניה ברגס
1897/88	אפלינר איידיק	23.11.87	אפולינר אהרון
1900/88	שיודינג בילו	28.2.88	שיודינג חוה
1902/88	גוטליב נסן עתה	15.9.83	ורהפט פיליפ גוטליב
1904/88	משה רחסמן	30.1.86	מלכה רחסמן
1905/88	פינגולד פניה	20.8.85	בוחר רחל
1906/88	בנים אבן עזרא	26.1.87	אידה אבן עזרא
1908/88	רחל לופו	14.3.88	גלר לופו
1910/88	הניה אברמוב	19.4.84	יצחק אברהמי
1911/88	שלום רוזנבאום	6.11.87	רחל סרץ
1912/88	יזכבר רוזנזול	1.2.88	יפיר שמחה
1914/88	אברהם ביצר	24.12.87	פיפר אלי
1915/88	רבקה סורץ	17.4.86	מרים חדד
1916/88	ד"ר מורים איטאיאס	25.9.87	ריטההרה איטאיאס
1922/88	חזל פילה	26.11.86	להב יצחק
1925/88	מולדואבי מיכאי	10.8.63	כוהה רנב
1928/88	אליהו יצחק	14.1.79	כבילה אליהו
1930/88	סלוגון (בלבה, ראול) אבסטרו	12.11.87	ליליאנה אבסטרו
1932/88	לאה בירמן	26.3.87	וילהלם בירמן
1933/88	איידיק יצחק בירמן	18.12.86	וילהלם בירמן

ירושות

מספר התיק	שם המנוח	תאריך הפטירה	שם המבקש
8499/87	ישראל רובינוביץ	3.12.87	מיכל ניב
1621/75	קהתי רבקה	3.8.7	משה קהתי
1673/88	חנה ונטורה	9.2.76	רבקה חזן
1674/88	משה ונטורה	11.3.86	רבקה חזן
1752/88	אראלה איתן	17.2.87	סיגל דולב
1753/88	שלמה איתן	4.2.88	סיגל דולב
1756/86	מאלינה ליבוביץ, משה ליבוביץ	21.10.86, 24.12.86	חנה הורוביץ
1758/88	גריידי חנה	1.8.67	יצחק גרייף
1759/88	יאיר שכס	24.2.88	רחל שכס
1760/88	מרינה מברלו	7.9.87	אשר מברלו
1762/88	גולדשטיין משה	27.9.85	גולדשטיין שרה

(—) א. גורן, שופט

שקט מתוח בארמניה: השלטונות אישרו כי רוב התעשיה הושבתה

משמרות כבדים מסיירים בערים ומונעים כינוסים והפגנות ● אי שקט גם באסטוניה הסובייטית — הפגנות ומעצרים

מוסקווה (אי-פי, ע"ד, ע"צ). השלטונות הסובייטיים אישרו אתמול כי מרבית בתי החרושת הושבתו במחוז נאגורנו-קאראבאך באזרבייג'אן, בגלל הסכסוך עם הארמנים, הדורשים סיפוח המחוז לארמניה.

מתנגדי המשטר מסרו כי הארמנים פתחו בשביתה כוללת ביום שישי.

"הסדר הציבורי נשמר וקיימת רגיעה יחסית באזור האוטונומי נאגורנו-קאראבאך. אולם מרבית המפעלים באזור התעשייתי מושבתים", מסר "פראבדה" בגליונו אתמול.

ואלרי סנדרוב, אחד ממתנגדי המשטר במוסקווה, טען שלשום כי הוכרז על שביתה של שלושה ימים בעיר המחוז סטפנקרט, ובעקבות השביתה התחדשו גם הפגנות, בתביעה להחזיר את המחוז לארמניה. מקורות מוסמכים דיווחו כי העיר סטפנקרט שבתה בסוף השבוע ורוב בתי העסק היו סגורים. בטאון הממשלה "איזווסטיה" מסר שכוחות משמר סבבו בעיר.

העיתונות הסובייטית תיארה אתמול את המצב ביתר חלקי אזרבייג'אן וארמניה כ"נורמלי".

מאות חיילים וכוחות משטרה מוצבים עדיין בבירת ארמניה ירוואן והם שומרים מאז יום חמישי על הסדר. השלטונות אסרו לקיים כל הפגנה או אסיפות פומביות.

נסיונות של כתבים מן המערב להשיג קשר טלפוני עם ירוואן ממוסקבה נכשלו והשיחות נותקו.

המעצרים באסטוניה

חמישה אנשים נעצרו בעקבות הפגנה שנערכה ביום שישי בטאלין, בירת הרפובליקה הסובייטית אסטוניה, לזכר קורבנות הסטאליניזם ובדרישה להקמת אנדרטה לזכרם, מסרה אתמול סוכנות "טאס".

מקור באסטוניה מסר בשבת בשיחת טלפון, כי כ-5,000 אנשים השתתפו בהפגנה, וכי תשעה אנשים נעצרו לחקירה.

יצויין כי ב-1949, גורשו 150,000 "קולאקים" (איכרים עשירים) ע"י המשטר הסטאליניסטי, מהם 60,000 מאסטוניה.

מקור במוסקווה מסר אתמול כי הפעיל הארמני הלאומני פארואיר איירקיאן, בן 51, שנעצר ביום חמישי בלילה בירוואן, הואשם ב"הפצת ידיעות כוזבות והשמצות אנטי סובייטיות".

בעקבות סעיף זה צפוי הנאשם לשלוש שנות מאסר.

איירקיאן נעצר במוסקבה, זמן קצר לאחר שדיווח לכתבים מערביים על המצב בארמניה, וביחוד על הנוכחות המתגברת של כוחות צבא בעיר הבירה ירוואן.

רדיו מוסקווה: "יום שבת רגיל"

אליהו הבי, סופר "הארץ" בקופנהאגן, מוסר: יתכן שכתבים מערביים במוסקווה — שלא הורשו לבקר בארמניה ובחבל אזרבייג'אן מאז תחילת המהומות בסוף פברואר, והתקשו לקבל דיווחי טלפון לאחר ניתוק כל קשרי הטלפון בין ירוואן למוסקבה — נכשלו בדיווח בלתי־אמין על הנעשה בירוואן שלשום.

בהתאם לדיווח שצוטט על-ידי סוכנויות הידיעות המערביות, שבתו ביום שבת החיים, והאוכלוסיה שלא הורשתה לצאת להפגנות, הבריזה על "עוצר מרצון" והסתגרה בבתים.

במהדורת החדשות המרכזית של הטלוויזיה הסובייטית באותו ערב, הוקרנו תצלומי-רחוב שצולמו בירואן, ובהם נראים אנשים מהלכים ברחובות, רוכשים מצרכים בשווקים ועומדים בתור לקולנוע. כתבי רדיו מוסקווה דיווחו מירוואן על מהלך חיים רגיל, והכשלת "פרובוקציות" של "קיצונים" — שקראו לתושבים להפגין. כתב הרדיו הסובייטי דיווח כי התושבים יצאו לרחוב "לסייע למשטרה לשמור על הסדר".

אם תצלומי הטלוויזיה הסובייטית אינם "מפוברקים" — נראה כי הצדליזה בברית-המועצות להטיל כתם כבד על אמינות הכתבים המערביים במוסקווה.

"אובזרבר" הבריטי:

נתפסו מסמכים עיראקיים ובהם פקודות להשתמש בנשק כימי

לונדון (אי-פי). השבועון הבריטי "אובזרבר" דיווח אתמול כי השיג מסמכים המוכיחים כי הצבא העיראקי פקד על שימוש בנשק כימי, למרות הכחשותיה של עיראק.

העיתון טען כי המסמכים נתפסו על ידי המפלגה הכורדית הדמוקרטית, שהיא אחת מארגוני הגרילה בצפונה של עיראק, בעת שלוחמיה התקיפו בסיס צבא השוכן בסוף חודש ינואר האחרון.

העיתון טוען כי המסמכים מאשרים את האשמות הכורדיות והאיראניות שעיראק השתמשה באופן סדיר בנשק כימי.

הכורדים טוענים כי הנשק עדיין מופעל על ידי עיראק.

המסמכים, המצויים עתה בלונדון, כוללים מברק בחול מהמייג'ור מוחמד חוסיין.

מפקד של חבל זאקו בכורדיסטאן, למפקד אחר בגזרה, המודיע לו כי המפלגה הכורדית הדמוקרטית רכשה 4,000 מסכות גז — נכתב ב"אובזרבר".

"המחבלים ילבשו מסכות אלו כאשר אנו נפעיל את הנשק הכימי כדי לתקוף את ריכוזיהם", צוטט תוכן המברק.

נחשף ה"כוח להתערבות מהירה"

המשטרה הסובייטית הקימה, לפני 10 שנים, "כוח להתערבות מהירה" — גילה אתמול ירחון סובייטי, בדווחו על תפקידה של יחידה זו ששמה קץ החודש לנסיון לחטיפת מטוס.

"אנשי היחידה, שגילם מ-21 עד 28 שנה, מאומנים בג'ודו, כאראטה ובירי.

כולם מתנדבים. הם חייבים להיות מסוגלים לקפוץ מקומה ראשונה של בניין, להלך על חבל מתוח ולנטרל פושע חמוש", מסר העיתון.

יחידה של כוח זה הופעלה בלנינגראד, ב-8 במארס, כדי לשים קץ לחטיפת מטוס בידי 11 בני משפחה מאירקוטסק שבסיביר שביקשו להגיע ללונדון. 9 אנשים נהרגו במהלך ההשתלטות על המטוס, ו-19 נפצעו קשה.

צעד ראשון לקראת שיחות שלום:

הסנדיניסטים: שיחררנו 100 אסירים פוליטיים

צבא ניקרגואה מסר כי 1,800 חיילים ותיקים פורשים מן השרות — כשלב ראשון בצמצום הכוח הצבאי

מנגואה (אי-פי, ע"ד). הממשל הסנדיניסטי הודיע אתמול כי ישוחררו 100 אסירים פוליטיים כצעד הכנה לקראת שיחות השלום עם לוחמי ה"קונטראס" הנתמכים על ידי ארה"ב.

בהודעה של משרד הפנים במנגואה נאמר כי האסירים היו אמורים להשתחרר אתמול לפנות ערב. אולם הפקידים סרבו למסור כל פרטים נוספים. לא ידוע עתה האם האסירים אכן שוחררו.

רוב האסירים שעל שחרורם נמסר הם פועלים אשר נעצרו במהלך שביתות בלתי חוקיות, וכן מפגינים שנעצרו בעת שהשתתפו בהפגנות נגד הממשלה. שחרור האסירים יתבצע כחלק מחוק החנינה שאושר על ידי האספה הלאומית של ניקרגואה ברוב של 82 תומכים מול 2 מתנגדים. והוא נוגע ל-3,300 אסירים פוליטיים הנתונים במעצר מאז עלו הסנדיניסטים לשלטון ב-1979, לאחר שהדיחו את אנאסטאסיו סומוזה.

צמצום הכוח

צבא ניקרגואה שיחרר שלשום 1,800 חיילים ותיקים משירות צבאי. נמסר כי זהו שלב ראשון בתהליך של צמצום כוח האדם בצבא לאחר שהסנדיניסטים חתמו על הפסקת אש עם לוחמי ה"קונטראס".

החיילים המשוחררים נשלחו לבתיהם לאחר טקס שחרור שהתקיים בעיירה חינוטגה, 140 ק"מ צפונית למנגואה.

הממשלה ואנשי ה"קונטראס" חתמו על הסכם הפסקת-אש ל-60 יום והחליטו לפתוח שיחות שלום באפריל.

מרבית החיילים ששוחררו היו בשירות צבאי שנתיים ולחמו בגבול הונדוראס.

עורך את העמוד: חיים כל

מפגין נלקח למעצר בידי שוטרים, מול חזית הבית הלבן בוושינגטון. האיש נעצר במהלך הפגנה נגד ההתערבות האמריקאית במרכז אמריקה שנערכה בשבת. לפחות 12 איש נעצרו בהפגנה זו. (תצלום אי-פי)

מאן F-90
עכשיו בישראל

משאית שנות ה־90 מוצגת בתערוכה „תובלה 88"
גני התערוכה, תל־אביב, בימים ב׳-ה׳, 28/3-31/3.

בוא לראות ולהתרשם!

MAN

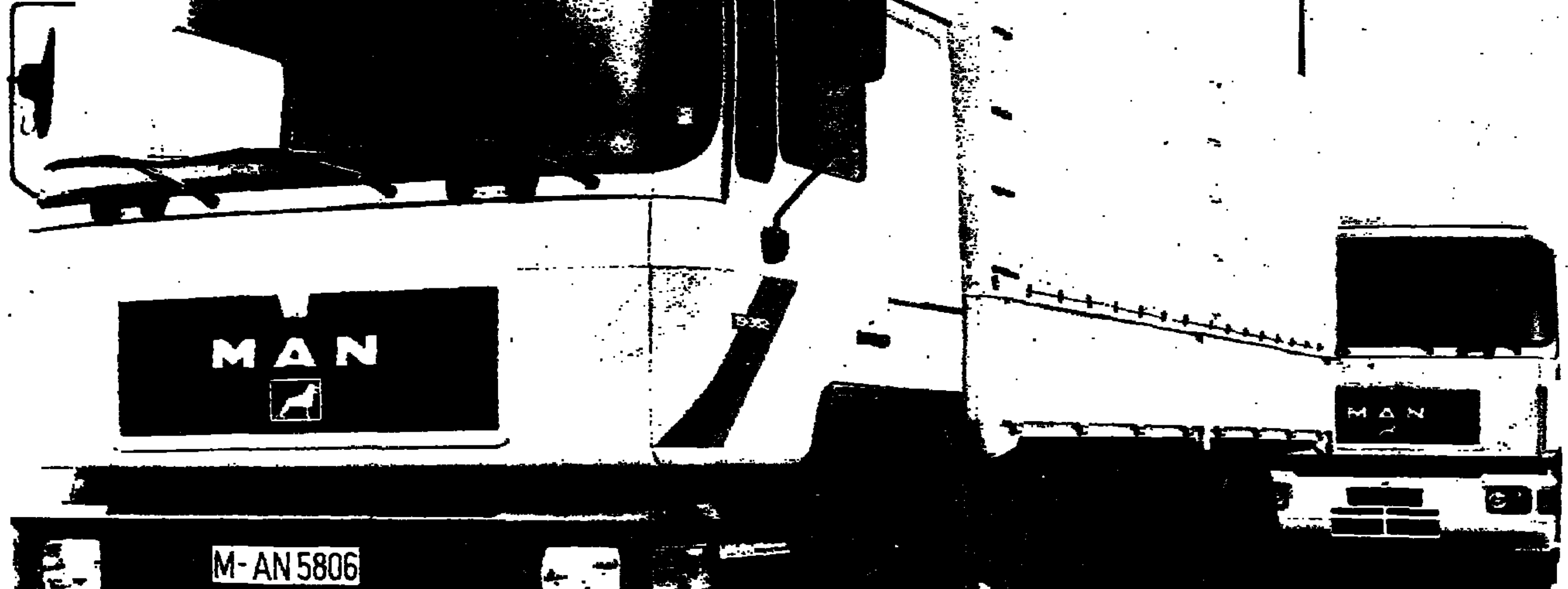

יבואנים בלעדיים: החברה המאוחדת למזרח הקרוב בע"מ
משרד ראשי ומחלקת מכירות: רח׳ חשמונאים 115, ת"א טל׳: 03-5614261-6

מהלומה לריגול הסובייטי במערב גרמניה — 6 נלכדו

שירותי הביטחון בודקים פעולות 15 חשודים בריגול

בון, (ע"צ). מערב גרמניה הנחיתה על שירותי הריגול הסובייטיים (ק.ג.ב) את "המהלומה הקשה ביותר" בקורותיה, במהלך מבצע נגד מרגלים של הגוש המזרחי שנערך מאז יום חמישי שעבר בתחום מערב גרמניה — מסרו אתמול מקורות מוסמכים.

שישה אנשים, אזרחים מערב גרמניים חדים, היו עצורים ביום ראשון, מבין 15 חשודים בריגול, שפעולותיהם נבדקו ע"י שירותי הביטחון.

אחדים מן העצורים העבירו לק.ג.ב. סודות הנוגעים למטוס הקרב "טורנאדו" ולתוכניות של מטוס הקרב האירופי לשנות ה-90, שבפיתוחו משתתפת מערב גרמניה.

השלטונות עדיין סירבו אתמול למסור כל תגובה רשמית. התובע הכללי אמר למסור היום פרטים לעיתונות, על תוצאות המיבצע.

הסובייטים אופטימיים באשר לאפשרות חיים על המאדים

לעומתם, מומחים אמריקאים פסימיים לגבי אותה אפשרות

סאניוויל, (ע"ד). מדענים סובייטים אופטימיים באשר לאפשרות שצורות חיים קיימות על פני מאדים והם מכינים שיגור ספינות חלל לכוכב לכת זה בעשור הבא, מתוך הנחה שאכן ימצאו שם צורות של חיים כלשהם — דעה זו הובעה על-ידי מומחים אמריקאים לחלל.

הן ארה"ב והן ברה"מ מתכננות שיגור חלליות בלתי-מאוישות למאדים, עד סוף המאה. מדענים סובייטיים סבורים, שחלליות אלה יגלו שם חיים, ואילו האמריקאים הביעו את הדעה שאין להניח שצורות חיים קיימות על-פני כוכב לכת זה — ציין הארולד קליין, מומחה אמריקאי בכיר לחיפושי חיים מעבר לתחום פני כדור הארץ.

חילוקי דעות אלה באו לידי בטוי בולט בוועידה שנמשכה שלושה ימים ושנערכה ביוזמת סוכנות החלל האמריקאית. שני מדענים סובייטים וכמה עשרות מדענים אמריקאים השתתפו בכנס.

"אולי היו חיים אך תמו"

"רוב המדענים האמריקאים שהקדישו מחשבה לנושא זה, כשהם מתבססים על המחקר הביולוגי שבוצע באמצעות חללית ה"וייקינג" נוטים לחשוב שאם אכן היו אי-פעם חיים על פני מאדים הם הגיעו לקיצם", אמר קליין. עוד אמר מומחה זה, שהאמריקאים, המתכוונים לשגר חללית ב-1992, שתקיף את מאדים במשך כמה ימים, פועלים מתוך הנחה שימצאו שם סימנים של חיים שעברו.

אם אכן יימצאו סימנים מעין אלה, זה יסייע להסביר את מקור החיים על פני כדור הארץ ויתרום תרומה ניכרת לתיאוריות, באשר לחיים במרחבי היקום, אמרו מדענים שהשתתפו בוועידה.

קליין הוסיף ואמר שהאמריקאים אינם מוציאים מכלל אפשרות שבאי-אלה אזורים על פני המאדים, שאותם מכנים המדענים בשם "נווה מדבר", קיימים תנאים המאפשרים צורה מסויימת של חיים.

המדענים הסובייטים ממשיכים בתכניות לשיגור שתי חלליות ביולי 1988 וחללית מתוחכמת יותר ב-1994, מתוך כוונה למצוא אזורים אלה.

הרב הראשי של דניה מלכיור התווכח עם נציג אש"ף

הרב הראשי אמר, כי ידוע לו שהוא ב"רשימת החיסול" של נאצים ואש"ף

קופנהאגן (עסט"א). הרב הראשי של דניה, בנט מלכיור, והנציג הבלתי-רשמי של אש"ף במדינה זו, עבדול רחמאן עלאוי, נועדו בשבוע שעבר לוויכוח פומבי בעיירה נסטווד. האולם שבו התנהל הוויכוח, היה מלא מפה לפה.

הפגישה נערכה באווירה שלווה. הרב הראשי אמר, כי הוא יודע שהוא נמצא ב"רשימת החיסול" של הנאצים ושל אש"ף, אך הוא משלים עם כך. הוא הזכיר לנאזינים, כי ילדים יהודים נאלצים להיזהר כל הזמן מפני פעילות טרור, ואפילו בתי-הכנסת אינם פטורים כפעם מפני פיגועים.

נציג אש"ף אמר, כי לפלשתינאים אין ברירה אלא להזכיר לעולם את קיומם.

עד לפגישה זו סירב הרב הראשי לקיים פגישה כל שהיא בינו לבין נציג של ארגון השואף להשמיד את ישראל.

הפגישה הנוכחית נערכה לאחר שהרב הראשי הוזמן לדיון על הבעיה הפלשתינית, אך "שכחו" לציין מי יהיה יריבו.

לאחר הפגישה אמר הרב מלכיור, כי לא יתנגד לפגישות נוספות מסוג זה עם עבדול רחמאן עלאוי.

מוסקווה הודתה לחוסיין על תיווכו בנושא אפגניסטאן

רבת-עמון (ע"ד וע"צ). חוסיין מלך ירדן דיווח אתמול לשליח הסובייטי המיוחד, מיכאיל סיטנקו, על מאמציו לשבור את הקיפאון שנוצר לגבי הסכם שלום באפגניסטאן. כך מסרה סוכנות הידיעות הירדנית הרשמית "פטרא".

חוסיין פנה, על-פי בקשת מוסקווה, לנשיא פאקיסטאן, מוחמד זיאה אל-חאק, בשבוע שעבר, כדי לנסות ולהחיש את גיבושו של הסכם שלום, לאחר שמוסקווה התחייבה לפנות את כוחותיה מאפגניסטאן.

סוכנות הידיעות הירדנית מסרה, כי סיטנקו הודה למלך חוסיין על מאמציו.

משקיפים ברבת-עמון מסרו, כי ירדן סבורה שהסכם שלום באפגניסטאן יביא להרפיית מתחים אזוריים, ויעודד שיתוף-פעולה אמריקאי-סובייטי בנושא הסכסוך הערבי-ישראלי ובעניין מלחמת עיראק איראן.

14 ניספו ו-45,00 פונו בשטפונות — בבואנוס איירס

בואנוס איירס (ע"צ). 14 תושבים ניספו, 3 נעדרים ו-45,000 פונו מבתיהם, בעקבות השטפונות שפקדו את בואנוס איירס רבתי כתוצאה מגשמי עוז ב-36 השעות האחרונות.

פגיעות נרחבות מנחילי הארבה באלג'יריה

אלג'יר, (ע"צ). התגייסות נגד מכת הארבה נכנסה בימים האחרונים להילוך גבוה באלג'יריה, שם נפגעו 600,000 הקטרים, ורק כמחציתם זכו לטיפול באמצעות 41 מטוסי ריסוס, שלושה מסוקי תצפית ו-130 כלי רכב מצויידים במכשירי ריסוס.

هكذا من الأصل

هكذا عن الاصل

מודיעים בצער על פטירתו של יקירנו

אביגדור טרגן

ההלויה תתקיים ביום שלישי י"א ניסן תשמ"ח 29.3.88 בשעה 16.00 בבית העלמין בעדר

המשפחה המתאבלת

יקירנו

עו"ד ד"ר **פריץ ה. שטראוס**

(מקום מגוריו הקודם רח' שפריקר 3 ת"א)

נפטר בשיבה טובה

הלויה תצא היום יום שני י' ניסן תשמ"ח 28.3.88
בשעה 2.15 אחה"צ מבית הלויות העירוני
רחוב דפנה 5 ת"א לבית העלמין בחולון.

האבלים:
בתו וחתנו: רחל ואפרים מילוא
בנו וכלתו: מיכאל ובילי שטראוס
אחותו: מריאנה בריין וב"ב
נכדיו: יעל, אלון, תמר, טם וקמילה
ניניו: נרעה ואיתי

בצער רב וביגון קודר אנו מודיעים על פטירתה של אמנו וסבתנו היקרה

זהבה יעקב

לבית סלובודניק

ההלויה תתקיים היום יום שני י' ניסן תשמ"ח 28.3.88 בשעה 12.00 בצהריים בבית העלמין ה"דרום" בגבול חולון בת-ים.
נפגשים ליד השער הראשי

המשפחה המתאבלת

אנו מודיעים בצער רב על פטירת חברנו הוותיק

עו"ד **שלום ירון**

יובא למנוחות היום, יום שני 28.3.88 שעה 13.00
בבית העלמין סמיר

לשכת עורכי-הדין
חיפה והצפון

קואופרטיב דן

משתתף בצער

משפחת יוחנן

במות עליהם החבר

יוחנן ציון

לג'ודי לוין

אתך באבלך הכבד על מות

אביך ז"ל

הנהלת רשות השידור
מוסדותיה ועובדיה

ליוכבד וא.ז. כהן

אתכם באבלכם על פטירת האחות והגיסה

אסתר גרין (רוזין)

ז"ל

בית כצ"ט

לשרה גלברג
להדסה בן-ציון
לצפורה ברמן
והמשפחות

אתכם בלב אחד באבלכם על יקירכם

גרישה ברמן

כי איננו

גבי ודיטו בן-ניסים
חוה ואברהם גולנדר
יהודית ויוראי גונן
בת-שבע ויאיר הרשקוביץ
דליה ואשר זייף
נאוה ויצחק זרניצקי

לישראל אליעזרי

משתתפים בצערך על מות

האם

הרבנית **בתיה אליעזרי** ז"ל

אגוד יצרני האמרלד
בישראל

משה שטרנבוים

היקר והאהוב הלך לעולמו

הלוויה תתקיים היום יום ב', י' בניסן תשמ"ח 28.3.88, בשעה 12:45 בבית העלמין בחולון.
נפגשים ליד השער התחתון.

אבלים:
יונינה ונאוה שטרנבוים
משפחת חלפי
משפחת שגיב

זקוק דחוף למודעה?
מודפון

לדוד טיבר וב"ב

אתכם באבלכם על פטירתה של האם

לובה טיבר ז"ל

עודד טירה, מנכ"ל
ובית "פניציה", חיפה

לחברנו **דוד טייבר**

איתך באבלך על מות

אמך ז"ל

כור – קבוצת מוצרי צריכה

למתי שגיב

מנכ"ל חברתנו

משתתפים בצערך במות אחיך

משה ז"ל

עובדי אלרם

קואופרטיב דן

משתתף בצער החבר

סדקה שבתאי

במות עליו **בנו**

ללאה מורי

אתך באבלך על מות

אמך ז"ל

בית מכון ויצמן למדע
הפקולטה למתמטיקה
ועד המהנדסים

קבלת מודעות 24 שעות ב"דחוף"
מודעות
משפחתיות דחופות
וכל יתר סוגי המודעות ל
הארץ
מתקבלות
24 שעות ביממה
ב"דחוף" דיזנגוף
רח' דיזנגוף 118
(מול כסית)
טל. 246363
239952

קואופרטיב דן

משתתף בצערו של החבר

בריטמן מיכאל

במות עליו **אמו**

קואופרטיב דן

משתתף בצער המשפחה
במות החבר

פלדמן משה

לדוד אפרתי

השתתפותנו הכנה בצערך הכבד
על פטירת אחותך

דינה שיטרית ז"ל

קוסט, לב ארי את פורר

על מותו ללא עת של מנהל המחוז

יצחק שטיין ז"ל

אבלים ומשתתפים בצער המשפחה

יצחק הדס, מפקח
ההנהלה וצוות מורי
בתי-הספר "אילנות", "אלונים",
"ארזים", "ארן", "ניצנים"
רמת-אביב ג'

לישראל אליעזרי

משתתפים בצערך על מות

האם

הרבנית **בתיה אליעזרי** ז"ל

בית הרג"ם
ההנהלה והעובדים

לזורח וחיים גהל ומשפחותיהם

אתכם באבלכם הכבד במות

אבי המשפחה

מרתין גהל ז"ל

ממייסדי התעשיה בארץ

מזוז ראובן וב"ב

לזורח וחיים גהל ומשפחתם
ולכל בית "חברת דובק"

משתפים אנו בצערכם בפטירת אביכם היקר באדם, איש החסד

מרתין מנחם גהל ז"ל

מייסד, מנכ"ל, ויו"ר החברה
בפועליו הברוכים תנוחמו

סוכני "דובק" ירושלים
קמזון אייכנשטיין בע"מ

לחיים וזורח גהל

אתכם באבלכם הכבד במות עליהם אביכם היקר באדם

מרתין ז"ל

יקיר התעשיה הישראלית

משה מזון, יו"ר ארגון מפיצי הסיגריות
ומפיצי הסיגריות בישראל

במלאת שנתיים לפטירתו של יקירנו

דובז'ה (יוחנן)
גולדברג כידון

ז"ל

נעלה לקברו להתייחד עם זכרו, ביום רביעי י"ב בניסן תשמ"ח, 30.3.88 בשעה 16.30 בבית העלמין בקרית-שאול.

המשפחה

לדוד טיבר וב"ב

אתך באבלך הכבד במות

אמך ז"ל

העובדים, ההנהלה והוועדים
פניציה – ירוחם.

חשש במשטרה שבני אלפרון יפגעו בגדי חקק — בכלאו

חקק, בעליו של "פונדק הגמדים", שהוצת בשל סכסוך בין משפחת אלפרון ואחרים הרבים על הזכות להפעילו, נאסר על הברחת סמים

מאת ראובן שפירא
סופר "הארץ"

במשטרה חוששים, כי עבריינים שיופעלו ע"י האחים ממשפחת אלפרון, עלולים לנסות לפגוע במסעדן גדי חקק, המוחזק בכלא איילון ברמלה. חקק הוא בעליה של מסעדת "פונדק הגמדים" בפתח־תקוה, שנסגרה על־פי הוראת המשטרה לפני כחודשיים בגלל חשש לשפיכות־דמים על רקע מריבות על הזכות להפעילה, בין כמה אחים ממשפחת אלפרון לבין אחותם וגורמים אחרים שהם מסוכסכים איתם.

חקק מרצה עונש מאסר ממושך, לאחר שהורשע בהברחת הרואין לישראל. ממידע מודיעיני שהגיע לשב"ס עולה חשש, כי האחים אלפרון — הסבורים כי גדי חקק משתף פעולה עם אחותם, בין השאר בעניין הפעלת "פונדק הגמדים" — עלולים להפעיל אסירים בכלא שינסו לפגוע בחקק.

חקק מוחזק באחד האגפים הנוחים יחסית של כלא איילון. משירות בתי־הסוהר נמסר אתמול, כי לא נעשו באחרונה שינויים בתנאי מאסרו ולא הוצבה עליו שמירה מיוחדת.

האחים דוד, משה, יעקב וניסים אלפרון, נעצרו בשבוע שעבר לשבעה ימים כחשודים בעבירות של סחיטה באיומים מאחותיהם ומבני משפחותיהם וכן בתקיפות והצתות של מבנים ורכוש. הם מוחזקים בבתי־מעצר משטרתיים במחוז תל־אביב.

אורית ארביב שוחררה בערבות

מואשמת בנסיון להבריח אקדח לכלא באר־שבע, לידידה הרצל אביטן, המרצה מאסר עולם • בכניסה התגלה על גופה חפץ מתכתי, ואחר־כך היא נמצאה כשברשותה היו אקדח "ברטה" ללא רשיון ושמונה כדורים

(ע). אורית ארביב, המואשמת בניסיון להבריח אקדח וכדורים לידידה, הרצל אביטן, המרצה מאסר־עולם בכלא באר־שבע, שוחררה אתמול בערבות בבית־המשפט המחוזי בתל־אביב, חרף בקשת הפרקליטות לעצרה עד תום משפטה.

אורית ארביב התפרסמה בשעתו, כאשר הובאה לדין בהשתתפות בשוד מזויין, ונידונה ל־8 שנות מאסר בפועל. בעת ישיבתה בכלא, נולד לה בן מהרצל אביטן, ולאחר שריצתה שני שליש מתקופת המאסר, שוחררה כאסירה ברישיון.

אורית ארביב נעצרה לפני כחודש ימים, בעקבות ביקורה בבית־הכלא בבאר־שבע. התובעת, עו"ד רות רוזה, טוענת בכתב־האישום כי בכניסה לחדר הביקורים, התגלה על גופה חפץ מתכתי. בתגובה, וכדי לסכל בדיקה יסודית שהיתה עלולה לגלות את האקדח שנשאה עמה, טוענת התובעת, עזבה אורית את שטח בית־הסוהר, בלי לבקר את אביטן. מאוחר יותר, נעצרה הנאשמת כשבידה אקדח וכדורים.

הפרקליטות טוענת, כי אילו הצליחה הנאשמת במזימתה, עלול היה להיגרם אסון כבד בין כותלי בית־הכלא.

התובעת טוענת, כי הנאשמת נשאה עמה ללא רשיון אקדח "ברטה" ו־8 כדורים, ובשל המעשה החמור יש לעצרה עד תום ההליכים המשפטיים נגדה.

הסניגור טען, כי לא היה כל ניסיון מצד אורית להחדיר את האקדח לבית־הכלא. הסניגור הציע להטיל עליה מעצר־בית, אך לא מעצר בבית־כלא.

השופט אריה אבנ־ארי ציין בהחלטתו, כי לכאורה אין לתביעה שום ראיה ישירה שהנאשמת אכן החזיקה ברשותה את האקדח בהיותה בשטח בית־הסוהר, אלא ראיות נסיבתיות בלבד. לפיכך, החליט לשחררה בערבות של 10,000 ש"ח, והורה לאורית לשהות בבית אחותה במעוז אביב, ולא לצאת משם, אלא על־פי זימון בכתב של המשטרה, הפרקליטות או בית־המשפט. אם תפר תנאי זה, תיעצר לאלתר עד תום משפטה.

השופט דחה בקשת התובעת לעכב את שחרורה של הנאשמת ל־48 שעות, כדי לאפשר לפרקליטות להגיש ערר לבית־המשפט העליון.

סוכל נסיון לפוצץ כספת

(ע). ניסיון לפוצץ כספת במכבסות ואופניות "כספי" בע"מ בעיר התחתית בחיפה סוכל אור לאתמול ע"י המשטרה.

סייר של המשטרה הבחין ברחוב משה אהרון, בעיר התחתית, לאחר שאלמוני פרץ לחנות הלבשה במקום. המשטרה הציבה מארבים באיזור ובחנות ההלבשה, והפתיעה צעיר כבן 20.

תוך כדי כך, הבחינו סיירי המשטרה בחשוד אחר המנסה להמלט מאותו אזור. והתפתח מרדף שהביא למעצרו של תושב חיפה בן 37.

חקירת המשטרה העלתה כי אין קשר בין שני החשודים שנעצרו. בהמשך החקירה, הוברר כי החשוד השני פרץ אל משרדי חברת כספי שב מבואות השוק, וטמן אגבע של חומר נפץ בכספת מכבסות האופניות והנסיעות כדי לפוצץ את הכספת. מזימה זו סוכלה.

אתמול בלילה לכדה המשטרה פורץ נוסף כחשוד בהתפרצות לחנות למכשירי כתיבה ברחוב שמריהו 5 בשכונת הדר הכרמל.

עיצומים בבנק לאומי על רקע שינוי תפקיד של שתי פקידות

אחת מהן רעיתו של יו"ר ועד מורשי החתימה בבל"ל

מאת אריה לביא

ועד העובדים בהנהלה הראשית בבל"ל נקט עיצומים [illegible] סיימו 200 הפקידים בחטיבה העיסקית בבנק לאומי את עבודתם שעה לפני הזמן. אתמול, שבו באחת בצהריים אסיפה כללית של כל עובדי החטיבה. בין השעה 14.00 ל־14.30 קיים הועד מישמרת מקרב 100 עובדי המוסד.

ועד העובדים הודיע שלא יסכים ששינויים ארגוניים ייעשו ללא סיכום אתו, לאחר שההנהלה הורתה לשתי עובדות מהחטיבה, ציפורה ברגר והדס פינהולץ, לעבור לתפקיד אחר. ברגר היא רעיתו של יו"ר ועד מורשי החתימה בהנהלה הראשית, עו"ד שמואל ברגר.

[illegible] תופסק להן המשכורת, אם לא יעברו לתפקיד על־פי דרישת ההנהלה. [illegible]

בתגובה נמסר מהבנק כי ההנהלה פנתה בכתב ובעל פה לוועד עובדי ההנהלה הראשית לדון בנושאים של הפרק, אך הועד התמקד בהפגנות. כמו־כן נמסר כי בל"ל פנה להסתדרות הכללית כדי להתערב בסכסוך ולהביא לפתרון בדרכים המקובלות.

הלוואות מיוחדות בבל"ל מוצעות לאנשי קבע בצה"ל

מתחרה בקבוצת בנק הפועלים — בעלת השליטה בבנק אוצר החייל

מאת אריה לביא

בנק לאומי הגיע להסדר לפיו יציע למשרתי הקבע קבלת הלוואות בתנאי ריבית והחזר ללא תחרות במשק הישראלי. בכך מנסה בל"ל למשוך לקוחות מקבוצת בנק הפועלים, שכן בנק אוצר החייל נמנה עם קבוצת בנק הפועלים ורבים ממשרתי הקבע ומערכת הביטחון הם לקוחות של בנק אוצר החייל. במסגרת ההסדר שמציע בל"ל, יוכלו משרתי הקבע לקבל מבנק לאומי הלוואה בסכומים של עד 4,000 שקל, לא צמודים ובריבית נמוכה במיוחד, פריים + 0.75% לחודש, שהיא כיום 2% לחודש. ההלוואה תוחזר ב־24 תשלומים חודשיים.

מתוך היכרות עם אופי תנאי השירות של איש הקבע וצרכיו המיוחדים, ניתנה ההלוואה בשיטה חדשנית ויעילה במיוחד, כאשר משרת הקבע אינו נדרש להתייצב בסניף הבנק להחתים ערבים או להעמיד ביטחונות. הגשת בקשה בצינורות תנאי השירות של צה"ל, תספיק לקבלת ההלוואה. בשיטה זו יחסכו ממשרת הקבע טירחה, ומצה"ל — אובדן ימי עבודה, אומרים בבל"ל.

תקציב עיריית ירושלים אושר: 312 מיליון שקל

טדי קולק: לא ננהיג "תקציב בחירות" בשנה הקרובה

(ע). מועצת עיריית ירושלים אישרה אתמול, פה אחד, את תקציב העיריה לשנת 89־1988, בסך 312 מיליון שקל. אושר גם תקציב פיתוח בגובה 136 מיליון שקל.

ראש העיריה, טדי קולק, אמר בדיון על תקציב העיריה, כי בימים אלה פורסם בארה"ב דו"ח מכון המחקר היוקרתי "ברוקינגס" על הסכסוך הישראלי־ערבי. מחברי הדו"ח הם, לדברי קולק, אישים בעלי מעמד ומהלכים בממשל האמריקאי, כמו שגרירי ארה"ב לשעבר בישראל, מצרים וערב הסעודית, ובכירים לשעבר במועצה לביטחון לאומי. הנקודה היחידה בה הסכימו כל מחברי הדו"ח, היא שירושלים השלמה צריכה לזכות להכרה בינלאומית כבירת ישראל.

קולק אמר, כי זו השפעתה של מדיניות העיריה ותוצאה של מפגשים רבים שקיימנו עם המומחים שהשתתפו בחיבור הדו"ח בשנים האחרונות.

ראש העיריה אמר, כי למרות שירושלים עניה, שומרת העיריה על תקציב מאוזן. לדבריו, "החינוך הוא בעדיפות העליונה שלנו. לכן קיצצנו מכל המחלקות שני אחוזים, כדי להוסיף לחינוך".

קולק ציין, כי למרות ששנת 1988 היא שנת בחירות, לא תנהיג העיריה בירושלים תקציב הוצאות שישפיע ממערכת הבחירות.

ואנונו ל־18 שנה

(סוף מעמוד 1)

פלדמן הודיע כי ימצה אפשרות זאת.

בהחלטתם קבעו שלושת השופטים אליהו נוימן, צבי טל ושלום ברנר, שאינם מקבלים את טענת הסניגור כי הנאשם פעל בין היתר גם ממניע אידיאולוגי, בציינם, שהפשעים המחרידים בתולדות האנושות נעשו מתוך מניעים אידיאולוגים. "יתרה מזו," קבעו השופטים, "סכנתם של פושעים אידיאולוגיים, רבה אולי יותר מפושעים אחרים". לדעתם, עבריינים הפועלים מטעמים אידאולוגיים מעמידים בסכנה את עצם התשתית של המדינה ועשויים לשמש מוקד להזדהות ודמות לחיקוי.

כותבים השופטים: "בהיות הנאשם עובד בקריה למחקר גרעיני בדימונה, מסר מידע, בניגוד להסכמים מפורטים בע"פ לכתבי סנדיי טיימס. פרטי המעשה תואמו בהכרעת הדין (עדיין לא שוחררה לפרסום). בא כח המאשימה, מ"מ פרקליט המחוז, חישב ומצא כי העונש המצטבר הסידרי במקרה זה מגיע ל־55 שנות מאסר. ועם כל זאת בהגינותו הציע פרקליט המחוז, כי העונש המתאים הוא 20 שנות מאסר, כקבוע בסעיף 41 לחוק העונשין, לעניין השיעור הסדרי, שבית משפט יטיל בעבירה, שעונשה מאסר עולם שאינו חובה".

השופטים לא היו מהססים להשית על הנאשם את מלוא העונש שהציע פרקליט המחוז, אלמלא שוכנעו מדברי הסניגור, "כי למרות חומרת הפרשה, עומדות לנאשם נסיבות שיש בהם להקל בדינו פורתא." מתוך שלל הנסיבות הללו, שיקולים אלה נראים בעיני השופטים: שיתוף הפעולה המלא של הנאשם, עם כל גורמי החקירה; העובדה שהנאשם שרוי עד היום במעצר של בידוד כמעט מוחלט, דבר המהווה הכברה מיוחדת ומשמעותית ביותר בהשוואה לתנאי מעצרו של עציר רגיל. החזקתו בתנאים כאלה, עשויה להתמשך כנראה עוד זמן רב, ואם כי המחוקק אינו מבחין בין מאסר למאסר, אין להניח שבעונש המאסר הרגיל שנקבע בחוק העונשין, התכוון המחוקק למאסר בתנאי בידוד, נוסף על כך ניכרים ניצני חרטה בדברי האחרונים של הנאשם, על הדרך שבחר בה."

פרופ' פלק נגד דחיית עדותו

כיוון שהתקיים אתמול בבית המשפט המחוזי בירושלים החליטו שלושת שופטיו של מרדכי ואנונו, שלא להיענות לבקשת הסנגוריה, להעלות על דוכן העדים, כעד הגנה לטובתו של הנאשם, את הפרופ' ריצ'רד פלק, מומחה למשפט בינלאומי מאוניברסיטת פרינסטון, בהחליטם שעדותו אינה רלוונטית.

מחוץ לאולם אמר הפרופ' פלק, עם היוודע החלטת השופטים: "באתי לדבר על כך שאחזקת נשק גרעיני היא בלתי חוקית במשטר דמוקרטי. אני המום למדי ומאוכזב מכך, שהשופטים החליטו לא לשמוע אותי." פלק חזר על גרסת ההגנה, כי גילוייו של ואנונו לא גרמו נזק, מכיוון שלא היה בהם כל חדש. "מאד מטריד שבית־המ"ש אינו מוכן לשמוע טיעונים, בנושאים כה חשובים, שיסייעו להפחית בעונש. מעשהו של ואנונו אינו נתפש במדינות העולם כבגידה, אלא כמעשה של מצפון ותקיפות עמדה, כלפי הסכנה שבנשק הגרעיני. ואנונו הוא אדם שאינו מוכן לקבל את התיזה, שהמדינה תמיד צודקת", טען הפרופ' פלק.

"עוול למרדכי"

עם היוודע גזר הדין, אמר אחיו של ואנונו, אשר, כי הרגשתו קשה מאד. "נעשה עוול למרדכי", טען האח. "האיש הזה לא רצח, לא אנס, ולא התכוון להזיק — לא במודע ולא שלא במודע. היו לו כוונות טובות, אך כאן לא הבינו אותו. אולי בערעור בעליון, נצליח להפחית מחומרת העונש. לדבריו, ימשיכו עתה בני המשפחה להאבק כנגד תנאי מאסרו הקשים של מרדכי ואנונו, כדי לנסות ולבטל את גזירת הבידוד. "הערעור המתוכנן לעליון מיועד להסיר מאחי את תווית הבוגד", אמר.

הן בקרב הסנגוריה והן בקרב התביעה התקבל גזר הדין בטבעיות. איש מהצדדים לא נראה מופתע.

איתן רבין, סופר "הארץ", מוסר: "ציפיתי לעונש קל יותר; אני המום" אמר אתמול מרדכי ואנונו לעורך דינו אביגדור פלדמן דקות ספורות לאחר מתן החלטת בית המשפט המחוזי. עוה"ד לשעבר של ואנונו, אמנון זכרוני אמר ל"הארץ" "כל מה שיש לי לומר זה שהעונש שהוטל על ואנונו הוא חמור". עוה"ד פלדמן אמר כי עוד השבוע יוגש הערעור לבית המשפט העליון.

בבריטניה ציפו למאסר עולם

שאול צדקא, סופר "הארץ" בבריטניה, מוסר: החלטת בית המשפט המחוזי בירושלים עמדה בראש מהדורות החדשות בכלי התקשורת בבריטניה כל היום. התגובה הכללית היתה של הפתעה לאחר שהכל ציפו כי יוטל על הנאשם מאסר עולם.

עורך "סאנדיי טיימס" אנדרו ניל לא התייחס לתקופת המאסר, והביע צער על כך שואנונו הואשם בריגול ובבגידה. לדבריו המניע העיקרי של ואנונו היה לעורר את דעתה של ישראל לכוחה הגרעיני, למען האינטרס שלה ושל העולם בכלל.

קיסר מזהיר

(סוף מעמוד 1)

במסגרת מבצע שנועד לביצוע 20 אלף ניתוחים.

ד"ר פלג, ראש האגף לבטחון סוציאלי וכן קיסר טענו כי ההסתדרות איננה חייבת אגורה אחת לממשלה וכי קופת חולים לא תוכל לשלם שכר לעובדים לפני חג הפסח בשל "התנכלות לתקציב קופת חולים".

מחריפים העיצומים

העיצומים במערכת הבריאות מחריפים. אל רופאי המדינה המשביתים עשרה בתי חולים הצטרפו אתמול עובדי המעבדות בשרות המדינה. את העבודה במערכת הבריאות ממשיכים לשבש 50% מהעובדים שלא קבלו צווי ריתוק. עובדי המשק והמנהל הודיעו כי לא יכשירו את בתי החולים לקראת חג הפסח.

רופאי המדינה ממשיכים להשבית היום ומחר עשרה בתי חולים, שבעה בתי חולים כלליים: "רמב"ם" בחיפה, "שערי צדק" בירושלים, "אסף הרופא" בצריפין, "ברזילי" באשקלון, "וולפסון" חולון, "פוריה" בטבריה ו"זיו" בצפת; ושלושה בתי חולים פסיכיאטריים: "פרדסיה" ליד נתניה, "מזרע" ליד עכו, "כפר שאול" ליד פתח תקוה. בבתי חולים אלו עובדים רק רופאים שקבלו צווי ריתוק. מרפאות החוץ סגורות ובבתי החולים הכלליים מבוצעים רק ניתוחים דחופים."

עבודה לפי הספר

ועד עובדי המעבדות בשרות המדינה שהתכנס אתמול בבית החולים "אסף הרופא" בצריפין החליט כי העובדים שלא קבלו צווי ריתוק יתחילו לעבוד לפי הספר. משמעות החלטה זו היא שיבושים בלוח הזמנים למתן תוצאות של בדיקות, לרבות אי מתן תוצאות של בדיקות בטלפון. אתמול החלו העובדים ליישם את העיצומים בבית החולים אסף הרופא. היום יורחבו העיצומים גם לבית החולים וולפסון ובמהלך השבוע לשאר בתי החולים. העובדים דורשים תוספת שכר והשוואת תנאיהם לתנאי עובדי המעבדות בבתי החולים של קופת חולים הכללית. אתמול הורה מנכ"ל משרד הבריאות, פרופ' יורם לס להנהלת בית החולים תל השומר לבטל 50% מצווי ריתוק שהוצאו נגד העובדים. כזכור הוצאו בבית חולים זה צווי ריתוק ל־100% עובדי המעבדה בעוד שבבתי החולים האחרים הוצאו רק 50%.

לא להכשיר לפסח

עובדי המשק והמנהל בבתי החולים הממשלתיים החליטו שלא להכשיר לפסח את בתי החולים ובכך להחזיר מידה כנגד מידה למשרד האוצר אשר הורה לנכות משכרם החודש, בדיוק בערב פסח, חמישה ימי שביתה. דבר שעומד בניגוד להסכם. העובדים טוענים כי הוסכם שהעובדים יעבדו שעות נוספות כדי להשיג את הפיגור בעבודה ושעות אלו יקוזזו מימי השביתה. את ימי השביתה מנכים ובעד שעות נוספות לא משלמים. מנכ"ל הבריאות, הרב איתן אייזנמן, קרא לעובדים שלא להוסיף על סבל החולים ולאפשר לאלו שישארו בבית החולים מכורח פיקוח נפש, חג כשר.

כוונה ברורה להרוס

שרת הבריאות שושנה ארבלי אלמוזלינו חזרה והאשימה את האוצר בכוונה ברורה להרוס את מערכת הבריאות הציבורית, אותה אין הסבר לדבריה, לאטימות ולאדישות מצד האוצר לקבוצות של עובדים במערכת. מנכ"ל משרד הבריאות, פרופ' יורם לס, האשים את האוצר בקביעה חד צדדית של תעריפים לניתוחים.

דובר האוצר חזר והאשים את הרופאים בחוסר גישה אנושית לחולים. מי שמדבר על קיצור תורים מתוך גישה אנושית יוצר בעיה אנושית בעיצומים.

4 נהרגו

(סוף מעמוד 1)

ליילנד נהוגה בידי יואל עזורי ממושב צלפון שהגיעה מכוון שדרות התנגשה חזיתית עם מכונית פיז'ו מעה. מכונית הפיז'ו נמחצה וכל נוסעיה נהרגו במקום. למקום הגיעו כוחות גדולים של משטרה וכן מגן דוד.

ראש לשכת התנועה במשטרת מרחב לכיש, רב־פקד מנשה עזרא, מסר, כי טרם הוברדו נסיבות התאונה ולאחר שהנהג יקבל טיפול בביה"ח הוא ייחקר. מביה"ח ברזילי נמסר כי הנהג לקה בהלם והוא בטיפול.

מיד היוודע דבר התאונה הוזרמו לאיזור ייד אל בלח כוחות גדולים של צה"ל לאחר שהובע חשש כי בעקבות התאונה יחולו מהומות באיזור. לפני שלושה וחצי חודשים אירעה תאונה במחסום נחל ארז שגם בה התנגשה משאית ישראלית ברכב מסוג פיז'ו וכתוצאה מכך נהרגו 4 מתושבי מחנה הפליטים ג'יבליה. תאונה זאת מתוארת כגורם שהחל להצית את גל המהומות בשטחים.

שב"כ

(סוף מעמוד 1)

1964 התמנה לראשונה לתפקיד ראש השרות והוא כיהן בו עד לשנת 1974. בתקופתו עבר השב"כ שינויים גדולים במבנה בהיקף התפקידים ובמהותם. שינויים אלו באו בעיקר בעקבות מלחמת ששת הימים והשטחים הנרחבים המאוכלסים באוכלוסיה ערבית. הארגון הקים בשטחים תשתית מודיעינית שמטרתה היתה לסכל פעילויות חבלה בישראל ובתוך השטחים.

בתחילת שנות ה־70 הוצב בפני השב"כ אתגר גם בנושא אבטחת מתקנים ישראליים בחו"ל מפני פיגועים ובתחום זה חלה התרחבות גדולה בתקופת הרמלין. חזרתו לתפקיד של הרמלין בשנתיים האחרונות, מצאה אותו כראש שב"כ בפועל ולשעבר מעיד בפני ועדת לנדוי שבדקה את שיטות חקירת החשודים שנהוגה בשרות. שורשן של נורמות החקירה הפסולות במקרים רבים, כפי שמצאה ועדת לנדוי, נעוץ בתחילת שנות ה־70, תקופה שבה כיהן הרמלין כראש השרות.

בשנת 1974 פרש יוסף הרמלין מראשות השב"כ והחליף אותו אברהם אחיטוב.

במחצית השניה של שנות ה־70 כיהן הרמלין בשתי כהונות קצרות כשגריר ישראל באיראן ולאחר מכן כשגריר השני של ישראל בדרא"פ. תפקיד אחר שבו כיהן הרמלין היה הממונה על ביקורת מערכת הבטחון בתוך משרד מבקר המדינה, בתקופת כהונתו של המבקר יצחק טוניק. בתפקידו זה ניתקל לראשונה הרמלין בפרשת קו 300 ועדויות הכוזבות של השב"כ בפני ועדת זורע ובלטמן.

הפניה ליוסף הרמלין ביוני 1986 לעמוד לתקופה קצרה בראשות השב"כ באה על מנת מתוך מטרה לשקם את מערכת השב"כ הפגועה אשר איבדה תוך זמן קצר מספר גדול של בכירים, וכדי למנוע התפתחות מלחמת ירושה בקרב הבכירים שנשארו בשרות. כזכור פרשו במהלך פרשת השב"כ ובעקבותיה השלושה שחשפו אותה: ראובן חזק, פלג רדאי ורפי מלכא. בעקבות פרסום הפרשה נאלצו להתפטר בכירים, כמו ראש השב"כ אברהם שלום, היועץ המשפטי של השרות יוסי גינוסר שהיה קשור למסכת שיבוש הראיות.

הרמלין התבקש ע"י פורום ראשי הממשלה לשוב ולכהן לשב"כ עד אשר יוכשר מפקד חדש. אתמול הודתה הממשלה להרמלין על תרומתו הרבה לשב"כ ואיחלה לו ולמחליפו הצלחה בהמשך דרכם.

עמידם ניר פורש

עמידם ניר פורש מתפקידו לאחר שלוש וחצי שנים. לפני שבועיים אישר ראש הממשלה יצחק שמיר את בקשתו לסיים את התפקיד. והודה לו על שרותו.

מאז פרשת אירנגייט, שבה היה ניר מעורב באורח פעיל, נמנע כמעט שמיר מלשתף עימו פעולה ואף הפסיק להזמינו לפגישות. עם זאת, דחה שמיר הפצרות להביא לפיטוריו של ניר מיד לאחר שהתברר חלקו של זה בפרשה, זאת מחשש שפיטוריו ילמדו על כך שישראל אינה שלמה, כפי שטענה רשמית, עם התפקיד שמילאה באותה פרשה.

אם תיסגר הטלוויזיה

(סוף מעמוד 1)

(אמר בפנותו לשמיר). הוזבתך לדאוג שההסכם הקואליציוני יבוצע. מלה שלכם, זו לא מלה, דיבור לא דיבור, ואי אפשר לסמוך על הסכמים אתכם".

באותה ישיבה, אישר היועץ המשפטי לממשלה, יוסף חריש, כי תפקוד רשות 10 חודשים מבלי למנות מוסדות ציבוריים, מליאה וועד מנהל, הוא אכן בניגוד לחוק. כפי שכבר הבהיר בחוות דעת בענין זה שהעביר לראש הממשלה. בשיחה שקיים נבון עם שמיר לאחר הישיבה, אמר שמיר כי הנושא יבדק, והוא יעשה כל מאמץ שהרשות תוכל לפעול במסגרת החוק.

שולץ־פלשתינאים

(סוף מעמוד 1)

ומתן הישיר שייפתח אחר כך יוכל אש"ף לשלוח נציגים שיצורפו למשלחת הירדנית־פלשתינאית. כתנאי לשיתופו של אש"ף יידרש הארגון, במכתב הזמנה שישגר אליו מזכיר האו"ם לאמץ את החלטת האו"ם 242 ולהודיע על הפסקת הטרור.

פגישתו של שולץ עם שני הפרופסורים האמריקנים ממוצא פלשתינאי נועדה להכשיר את הקרקע לצעד זה ובעת ביקורו בירושלים יבקש שולץ להיפגש עם פלשתינאים מהשטחים הנמנים עם תומכי אש"ף.

ח"כ גאולה כהן מהתחיה טענה אתמול כי פגישתו של שולץ עם ראשי אש"ף מהווה בגידה בישראל ועידוד לטרור ולמהומות בשטחים. היא מזהירה את ראש הממשלה יצחק שמיר כי אם לא ינעל חד משמעית את הדלת בפני ועידה בינלאומית בעת ביקורו הקרוב של שולץ, יהיה הוא אחראי לפתיחתה של הועידה בחודש הבא ולכל הסכנות שהיא תביא על ישראל.

ח"כ כהן מתחה ביקורת גם על ח"כ אהוד אולמרט שדרש משר הבטחון לגרש את ראש המרכז לאי־אלימות מובארק עוואד. היא טוענת כי אולמרט טעה בכתובת. ועליו לפנות אל שמיר המשמש מ"מ שר הפנים.

קבוצת הקונפדרציה במפלגת העבודה בראשות אריה הס ברכה על פגישת שולץ עם שני חברי המל"פ הקשורים עם הנהגת אש"ף ורואים בכך פריצת דרך מדינית חשובה בהדברות עם הפלשתינאים ויוזמה ראויה למלוא התמיכה והעידוד מצד ראשי מפלגת העבודה. לדברי הקבוצה, הפגישה היא הודאה אמריקאית פומבית וראשונה כי הגיע הקץ לאופציה הירדנית הכבה כי ללא שיתוף מנהיגי הפלשתינאים אין אפשרות לקדם את תהליך השלום.

להגביר את הלחץ

שלמה שמיר, סופר "הארץ", מוסר כי מסעו הקרוב של מזכיר המדינה ג'ורג' שולץ למזרח התיכון נועד בעיקר להגביר את הלחץ על ישראל, ולשכנע את ראש הממשלה יצחק שמיר לקבל את יוזמת השלום משום שהמהומות בשטחים נמשכות — זאת אמרו אמש גורמים אמריקאים רשמיים בוואשינגטון. לדברי גורמים אלה, אין שום הכוונה להתקדמות אפשרית המצדיקה את ביקורו של שולץ, אך מזכיר המדינה להוט להפגין את פעילותו ומעורבותו במזרח התיכון. וכן להוכיח את כישוריו כנושא ונותן מתמיד ועקשן.

הניו יורק טיימס מוסר, כי שולץ החליט על מסעו לאחר שיחה שקיים בליל שישי עם פיליפ חביב. דובר הסטייט דפרטמנט נימק את יציאתו של שולץ למזרח התיכון באומרו: "אף אחד לא השיב בשלילה. התוכנית שלנו היא עדיין על השולחן, ואנשים דנים עליה ומתייחסים אליה ברצינות".

סיכויים אפסיים

משקיפים בוואשינגטון מעריכים את הסיכויים ששולץ יצליח לקדם את תוכנית השלום שלו כאפסיים. מדיניות החוץ האמריקאית ספגה בעשרות הימים האחרונים מהלומות קשות ומעמדו של מזכיר המדינה נחלש הן בזירה הפנימית והן בזירה הבינלאומית. קשה לכן לצפות כי יעלה בידו "להזיז את עגלת המזרח התיכון".

משקיפים מציינים כי הפסקת האש שהושגה בשבוע שעבר בין השלטון הסאנדיניסטי לבין הקונטרס, שהפתיע להלוטין את הממשל האמריקאי, ואי הצלחת הממשל להביא לסילוקו של שליט פנמה נורייגה, הוכיחו כי מחלקת המדינה איבדה את השפעתה. "כמקום ליזום התפתחויות, מחלקת המדינה נגררת אחריהן", אומרים פרשנים.

צויין, כי שולץ נכשל במאמציו לשכנע את הקונגרס לתמוך במדיניותו בשאלת אפגאניסטאן, שאמורה היתה לסייע לסובייטים לסגת בכבוד ממדינה זאת. הם מזכירים כי הסינט דחה ברוב של 77 חברים ובלי התנגדות הצעה לקצץ בסיוע הצבאי האמריקאי למורדים באפגאניסטאן. בשיחות שנערכו בשבוע שעבר בין ג'ורג' שולץ לבין עמיתו שר החוץ הסובייטי אדוארד שווארדנדזה, התברר כי הצדדים חלוקים לגבי כל נושא שנידון ביניהם, והשניים לא הצליחו להגיע להסכמה.

התחיל מאוחר מדי

על רקע זה, כותב הפרשן המדיני של ניוזדיי, רוי גוטמן, קשה להניח ששולץ יצליח בביקורו הקרוב במזרח התיכון לקדם את יוזמתו. הפרשן מצטט את שגריר ירדן בוואשינגטון, מוחמד קאמאל, שאמר כי הכוונה של שולץ היא כנה. אך הוא התחיל מאוחר מדי.

משאל פור"י

(סוף מעמוד 1)

לעומת זאת חלה ירידה בשעור המרוצים משר החוץ ומ"מ ראש הממשלה, שמעון פרס. בדצמבר אמרו 44.3 אחוזים שהם מרוצים משמעון פרס לעומת 37.8 אחוזים עתה, ירידה של 6.5 אחוזים.

ביוקרתו של ראש הממשלה, יצחק שמיר, נרשמה עלייה קלה, של 2.7 אחוזים. מ־29.3 אחוזים שהיו מרוצים ממנו בדצמבר ל־32.0 אחוזים שהיו מרוצים ממנו בשבוע המשאל, לפני ביקור של ראש הממשלה בארה"ב.

גם ביוקרתו של שר התעשיה והמסחר, אריק שרון, חלה עלייה קלה. מ־30.4 אחוזים שהיו מרוצים ממנו בינואר ל־33.1 אחוזים עתה.

שר האוצר, משה נסים, שומר על שעור יוקרתו הגבוה. 53.4 אחוזים מרוצים מתיפקודו כשר האוצר.

המשאל מקיף מדגם מייצג של 1200 איש ואשה, שרואיינו בראיונות אישיים בבתיהם בכל רחבי הארץ.

ארוחת עסקים החל מ־10 ש"ח
על האש על הכיפאק
• מבחר בשרים על האש
• כל יום ספציאליטה אחר: טבעות עגל, שוק אווז ברוטב תפוזים, בקר בעטיפה.
דרך פ"ת 158 (הכניסה מכביש השירות)

המינהל האזרחי לאזור יהודה והשומרון
קצין מטה לעניני פנים
מועצת התכנון העליונה
ועדת המשנה לשמורות טבע וגנים לאומיים
הודעה על מתן תוקף תכנית/כללית/מפורטת מס' 51/16 ל: שמורת טבע נחל פרת (ואדי קלט)
[illegible]
יעקב שגיא
יו"ר ועדת המשנה
לשמורות טבע וגנים לאומיים

מכרזים
האוצר — החשב הכללי
מכרזים מספר: 4/88, 5/88, 6/88, 7/88, 8/88, 9/88
מתבקשות בזה הצעות מחיר לאספקת טובין ושרותים שונים למשרדי הממשלה בכל הארץ כדלקמן:
מכרז מס' 4/88 — מכונות לגריסת ניירות
מכרז מס' 5/88 — א. מכ' ביול.
ב. מתן בימה למכ' ביול
מכרז מס' 6/88 — מכונות להעתקה אור (שמש)
מכרז מס' 7/88 — נייר להעתקה אור (שמש)
מכרז מס' 8/88 — מקראות לזעיר זעיר (מיקרופיש)
מכרז מס' 9/88 — מקראות מעתיקות
(READER PRINTERS)
פרטים נוספים ומסמכי המכרז ניתן לקבל במחלקת מכרזים וקניות, אגף החשב הכללי, רח' קפלן 1, ירושלים, בניין משרד האוצר, חדר 725 או בטלפון: 02-558418.
מועד אחרון להגשת ההצעות הוא: 29 באפריל 1988, שעה 10.00.
אין משרדנו מתחייב לקבל את ההצעה הזולה ביותר או הצעה כל שהיא.

בזק החברה הישראלית לתקשורת בע"מ
מוזמנות בזה הצעות לאספקת:
מכרז 59/88 — משאבות מים נגררות
מכרז 62/88 — שרוך לניקוי תעלים
מכרז 63/88 — מערכות בימה למקח מעברים
מכרז /88 — אר.אי.פי — שרותי גרירה
מכרז 69/88 — מחוק (ציוד, מ.ב.נ.)
מכרז 70/88 — מחוק קיר משנקה
טפסי הצעה, מפרטים ופרטים נוספים אפשר לקבל בתחום אספקות ומחסנות, רח' הרצל 172, ת"א כל יום, בין השעות 9.00 עד 12.00 בחדר מס' 7.
פניות שלא במועדים הנ"ל לא יענו.
ההצעות יש להגיש בירושלים לא יאוחר מיום 17.4.88 שעה 12 בצהריים.
החברה אינה מתחייבת לקבל את ההצעה הזולה ביותר, או איזו הצעה שהיא או להזמין את כל הכמות ממציע אחד, הצעות במברקים לא תתקבלנה.

מכרז 2/88
המכון לאמנה הוראה מבקש לקבל הצעות מחיר ל־2 יחידות מיזוג אויר (קירור וחימום) בתפוקה משוערת של עד 5 טון קירור כל אחד, עבור שתי כיתות לימוד.
הצעות מחיר יש להגיש בתוך מעטפה סגורה, שאותה יש לשלוח לתיבת המכרזים של המכון ברחוב ברודצקי 43 רמת־אביב, תל־אביב, תוך 14 יום מיום פרסום המכרז.
טפסים והסברים ניתן לקבל במזכירות המכון בחדר מס' 31 בימים ב', ד', ו' בין השעות 08.00—11.00.
המכון אינו מתחייב לקבל את ההצעה הזולה ביותר או הצעה כלשהי.

רשות הדואר
מכרז מס' 125/87
מוזמנים בזה הצעות להחלפת בקרת שעון.
טפסי הצעה ומפרטים ניתן לקבל תמורת 500 ש"ח בתחום רכש ואפסנאות, רח' לינקולן 18 ת"א, חדר 318, טלפון 03-5613193 בימים א'—ה' בשעות 08.00—13.00.
את ההצעות יש להכניס לתיבת ההצעות הנמצאת ברשות הדואר, רח' יפו 23 ירושלים, מודיעין, עד תאריך 26.5.88 שעה 12.00.
רשות הדואר אינה מתחייבת לקבל את ההצעה הזולה ביותר, או איזה הצעה שהיא או להזמין את כל הכמות ממציע אחד.
בשל המועד — אין קבלת קהל.
הצעות במברקים לא יתקבלו.

סל המוצרים הזול ביותר לפסח
מעריב
יום ו' 25.3.88
ו' בניסן תשמ"ח
מצויידים ברשימת סל מוצרים בסיסים האופייני לחג־הפסח יצאו סוקרי המועצה לצרכנות, כבכל שנה לרשתות השיווק וערכו השוואת מחירים ביניהן.
ושוב נמצא כי סל המוצרים הזול ביותר לפסח הנו בהיפר קו־אופ
של רשת הריבוע הכחול וזאת בפעם הששית ברציפות.
חג שמח!
קו אופ
היפר קו־אופ

هكذا من الأصل

هكذا عن الأصل

חדשות הכלכלה

לקראת פגישה מכרעת בנושא הפעלת הרפורמה במשק הדלק:

התקדמות בעמדות חב' הדלק ומשרד האנרגיה על הרפורמה

פשרה שהסתמנה: 2/3 מהייבוא החופשי יותר לתחרות; השליש הנותר – עסקות שיהיו משותפות לחברות הדלק ולבתי הזיקוק ● השר משה שחל מביע תקווה שעוד היום תושג הסכמה בעניין הפעלת הרפורמה

מאת יהודה שרוני

פגישה מכרעת בנושא הרפורמה במשק הדלק, יקיימו היום ראשי משרד האנרגיה, חברות הדלק ובתי הזיקוק. בפגישה תועלה סוגיית עיסקות הייבוא המשותפות בין בתי הזיקוק וחברות הדלק, וייקבע באופן סופי מה היקף המקטע החופשי שבו ניתן יהיה לקיים את התחרות החופשית.

לפגישה היום קדמו דיונים תכופים שנוהלו בשבוע שעבר, שבהם השתתפו גם יצחק זמיר, היועץ המשפטי של בתי הזיקוק, ויגאל ארנון, היועץ המשפטי של חברות הדלק.

דיונים אלה הביאו התקדמות רבה בנושא הפעלת הרפורמה. הסתמנה בהם פשרה שלפיה היקף המקטע שיותר לתחרות חופשית יעמוד על שני־שלישים מהייבוא החופשי, ובשליש הנותר יהיו עסקות משותפות לחברות הדלק ולבתי הזיקוק. שר האנרגיה משה שחל הביע באוזני מקורביו אופטימיות כי עוד היום תושג הסכמה בעניין הפעלת הרפורמה.

לפגישה היום חשיבות רבה, שכן עד סוף השבוע חייבת להיות מושגת הסכמה בעניין הפעלת הרפורמה. הסיבה לכך היא ששר האנרגיה יוצא בסוף השבוע למסע בין שבועיים ברחבי אמריקה (ידיעה בעניין ראה במדור "כלכלה ועסקים"), והוא כבר הודיע לחברות הדלק על ההפעלה הצפויה ב־22 לחודש אפריל. לוח הזמנים לאחר שובו של שחל יהיה כה צפוף, שלא ניתן יהיה להשיג הסכמה בנידון.

ד"ר נתן ארד מנכ"ל משרד האנרגיה, אישר את דבר ההתקדמות שהושגה בימים האחרונים בעניין הפעלת הרפורמה. לדבריו כמה עניינים הקשורים להפעלה עדיין לא סוכמו ויש תקווה שהיום ניתן יהיה לברך על המוגמר.

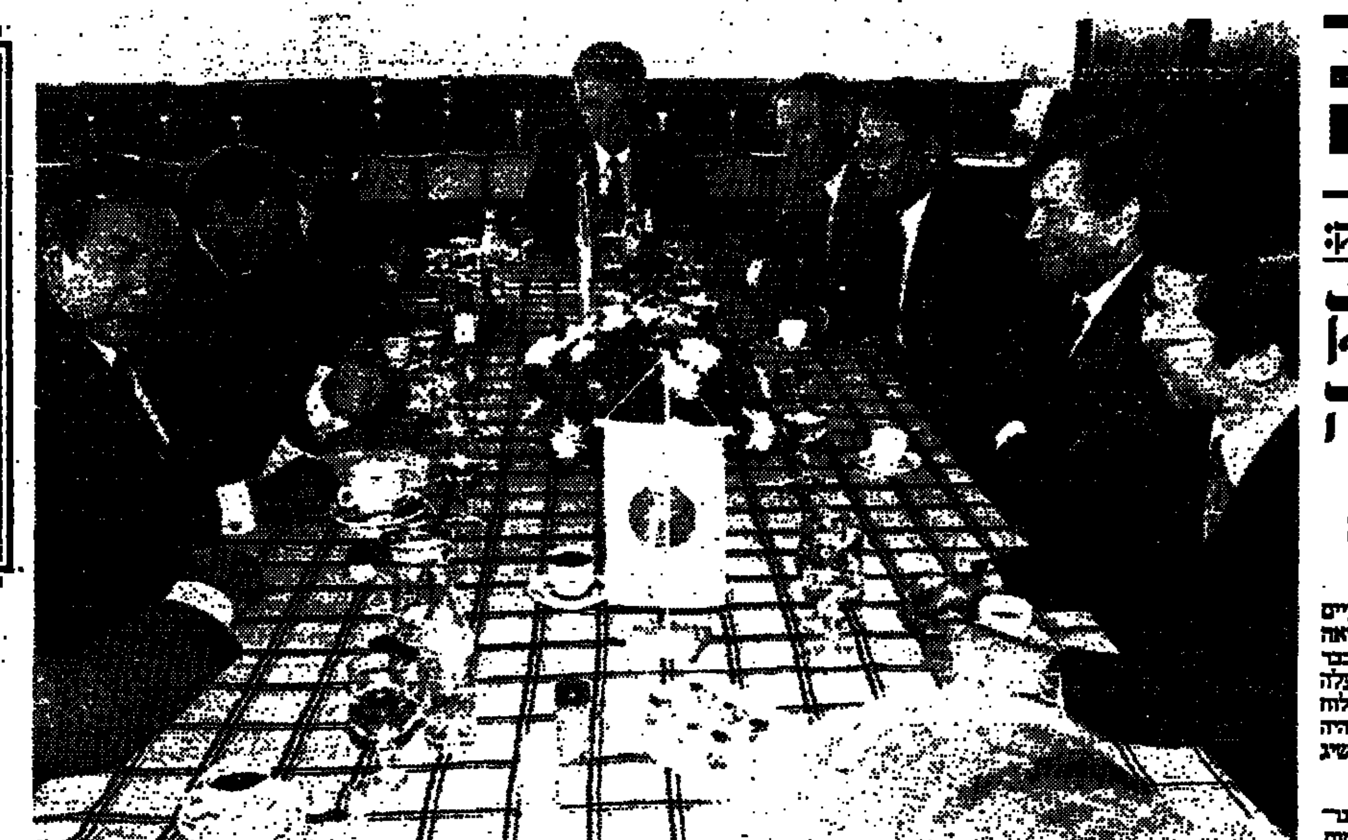

מנכ"ל פדרציית הארגונים הכלכליים של יפן, מר מאסיה, היה אורח התאחדות התעשיינים בישראל. בפגישה השתתפו גם שגריר יפן בישראל ומנכ"ל התאחדות התעשיינים, ארנון טיברג. וכן התעשיינים אלי הורביץ (שני מימין), אבנר מנשה, גד פרופר ויורם זיו. (תצלום: שאול רוזמים/י.ס.פ.א.)

קניות הפסח השנה: בכרטיסי אשראי; תכונה בחנויות – לא "בהלת קניות"

סיכום המכירות בשקם שבקניון ר"ג במארס מצביע על עליה של 35% במכירות לעומת אשתקד ● סל הקניות הממוצע ברשתות הסתכם ב־200 שקל ● בני גאון: בקראוף יש רווחה במתקני השיווק, אך פריסה גדולה של לקוחות הביאה להפחתת העומס בסניפים ● 80% מהמצות נמכרו

מאת אבי גנאור ונורית אמיתי, כתבי "הארץ"

השנה מאפיינות המכירות לקראת חג הפסח בקניות ללא מורא. הציבור אמנם מציף את החנויות של רשתות השיווק הגדולות, ורוכש מלוא העגלה, אבל במקום לשלם במזומן או בהמחאות, כבעבר, שולף הלקוח את כרטיס הפלסטיק שברשותו, וחותם. "שם המשחק" הפעם הוא: "קנה בכל האפשר ושלם בעתיד הרחוק ככל האפשר" – ביתי או ביזלי.

למרות דיווחי "בהלת הקניות", נראה שהציבור הישראלי אינו מגזים בקניותיו ולא מצוי בפאניקה. רשתות השיווק דיווחו אמנם בסוף השבוע על לחץ קונים, אבל יש לזכור שכיום חלק ניכר מהציבור מעדיף לבצע את קניותיו במרכזי הקניות החדישים והנוחים, על חשבון החנות השכונתית.

בני גאון, העומד בראש רשת קו־אופ, הריבוע הכחול, אומר שהשנה מורגשת רווחה במתקני השיווק, והוא סבור כי יש פריסה גדולה יותר של לקוחות, שהביאה להפחתת העומס בסניפים. על־פי הקראוף, 65% מהקניות ברשת בוצעו באחרונה באמצעות כרטיסי האשראי; 25% – בתווי־קנייה; ורק 10% במזומן. מנהלי קניונים, סמנכ"ל השופרסל, דיווח כי 50% מכלל הקניות נעשות באשראי. השאר במזומן ובתווי קנייה.

על־פי נתונים שנאספו באגפי התכנון והמכירות של השקם, ביקרו במוצאי שבת עשרות אלפי קונים בחנויות הרשת. סיכומי המכירות בחנות השקם שבקניון ר"ג לחודש מרס מצביע על עלייה בשיעור 35% במכירות, לעומת התקופה המקבילה אשתקד.

דוד רוכס, סמנכ"ל לשיווק בכלל בו שלום, מסר על לחץ קונים בסוף השבוע ודיווח כי בנוסף למזון, כלי בית, חמרי ניקוי, קוסמטיקה ומתנות, נרכשו השנה לקראת החג גם היטים, מכשירי סודה ועוד.

ברשת "קלאב" הסתכמה הקנייה הממוצעת ב־100 ש"ח. ברשתות "לפיד בעמך" הסתכמו הקניות במוצע ב־200 ש"ח, ואילו חברות הקוסמטיקה כרבלון, שהכינו סלסלות שי הכוללות מוצרים לגברים ולנשים כאחד, שבעו נחת מהפיכתם ללהיט בשוק המתנות.

מנהלי המכירות ברשתות השיווק הגדולות ציינו כולם, כי עד כה נמכרו כ־80% מכלל המצות שהוכנו לחג. ביקוש רב במיוחד הסתמן במצות המיוחדות. "סוכיך" ו"ביצים", שהפכו השנה ללהיט.

ברשתות הופתעו השנה מהביקוש המפתיע לצנצנות הדגים הממולאים, הכשרות לפסח, שיובאו מארה"ב.

סל הקניות הממוצע ברשתות הסתכם ב־200 ש"ח. בשווקים, לעומת זאת, עדיין אין בהלה לידיקת טריים. זו, כך צופים, תגבר רק לקראת יום חמישי...

היום תשולם משכורת מארס לעובדי מדינה ולגימלאים

כנהוג בשנים האחרונות תוקדם המשכורת לקראת קניותיהם לפסח ● יוגדל ביטוח החיים לעובדים בשטחים ל־50,000 שקל

מאת דן מגיר

משכורות חודש מרס של כל עובדי המדינה והגימלאים בשירות המדינה, תיכנס היום לחשבונות הבנק של העובדים. צעד זה בא להקל על עובדי המדינה לעריכת קניותיהם לחג הפסח. צעד זה נהוג זה שנים אחדות.

בסוף השבוע פורסמה החלטתה של ועדת המעקב המשותפת לממשלה ולהסתדרות, לתת מענק מיוחד בסכום של 450 ש"ח לתקופה של שלושה חודשים (150 ש"ח לחודש), לעובדי מדינה ישראלים המועסקים במינהל האזרחי בשטחים. תוספת זו באה מעל המענק המיוחד שאושר לתשלום לשוטרים המאבטחים את ירושלים המזרחית.

הוועדה, שבה חברים חיים הברפלד, יו"ר האגף לאיגוד מקצועי בהסתדרות, ויעקב דנון, הממונה על השכר באוצר, החליטה גם להגדיל את סכום ביטוח־החיים לעובדים בשטחים מ־15,000 ש"ח ל־50,000 ש"ח.

משה מן מנכ"ל בנק טפחות פורש לאחר 25 שנה בתפקיד

עובר לעסקים פרטיים ● רווח הבנק גדל ב־87' ל־13.8 מיליון שקל

מאת אריה לביא

מנכ"ל בנק טפחות משה מן פורש מתפקידו על־מנת להתמסר לעסקים פרטיים. מן אמר אתמול ל"הארץ" שהוא פורש "מסיבות אישיות". את התפטרותו הגיש במקביל לפרסום המאזן של הבנק לשנת 1987 המצביע על שיפור מהותי ברווחיות הבנק.

מן שימש מנכ"ל בנק טפחות קרוב ל־25 שנה. הוא הגיע לבנק טפחות ממשרד האוצר, לאחר שהתבקש על ידי שר האוצר דאז פנחס ספיר הכנה לפתח בנק ממשלתי למשכנתאות. לפני מספר שנים עברה השליטה על בנק טפחות לבנק המזרחי.

במשך חצי שנה, עד סוף דצמבר 1986, שימש מן גם מנכ"ל בנק המזרחי, שהיא החברה־האם של בנק טפחות. מן לקח חופשה ללא תשלום מבנק טפחות, על־מנת למלא את תפקיד מנכ"ל המזרחי. הוא מונה לתפקידו במקומו של אהרן מאיר, שנאלץ לפרוש מהבנק בעקבות המלצותיה של ועדת בייסקי.

בתקופת עבודתו כמנכ"ל בנק המזרחי התגלו מתחים בין מן לבין כמה מהפקידים הבכירים בבנק המזרחי, שטענו שמן מנסה לצמצם את כוחם ולנטרלם מהשפעתם. חצי שנה לאחר שנכנס לתפקיד מנכ"ל המזרחי, התפטר מן מתפקידו בנימוק של "סיבות אישיות", בדומה לנימוק שמסר כעת עם התפטרותו.

חוגים פיננסים העריכו אז שהוא התפטר על רקע מצבו של בנק המזרחי ועקב חוסר שיתוף־פעולה מצד בכירי "המזרחי". מנכ"ל בנק המזרחי מיכאל צבירני ומן עצמו הכחישו אתמול בשיחות עם "הארץ" חילוקי־דעות ביניהם.

בנק טפחות סיים את 1987 עם רווח נקי של 13.8 מיליון שקל לעומת 3.5 מיליון שקל בתשעת החודשים האחרונים של 1986. התשואה נטו על ההון העצמי מגיעה ל־12.6 אחוז.

היום עומד בנק המזרחי לפרסם את הדו"ח הכספי שלו לשנת 1987 וההערכה היא שהבנק יציג רווח של כ־10 מיליון דולר.

משה מן

מבצע של המכס לאכיפת רישום של מוצרי יבוא

מאת דן מגיר

אגף המכס והמע"מ הודיע אתמול על נקיטת אמצעים חריפים, על־מנת לאכוף תקנות חדשות המחייבות את היבואנים והעוסקים במוצרי אלקטרוניקה ושעונים, ברישום המספרים הסידוריים בגירות היבוא.

שרות חקירות כללי שחר

מקבוצת "השמירה"

31 שנות נסיון והצלחה בארץ ובעולם לשרותך!

בחקירות בינלאומיות

איתור אנשים ורכוש

בדיקת מעמד כלכלי

בדיקות גרפולוגיה

בית־הדר

דרך פתח־תקוה 19 תל אביב 66183

ת.ד. 37624 תל־אביב 61-375

טל: 623084, 621975, 614636

FAX: 623995 TLX: 361264 GIA

בעלי מניות המיעוט בנחושתן: החלטנו לתבוע את גליה אלבין

טוענים שהפרה חוזה ומנעה מהפך בניהולי בחברה ● אלבין: קישקוש

מאת יהודה שרוני

בעלי מניות המיעוט בחברת נחושתן, החליטו אתמול לתבוע את גליה אלבין בגין הפרת חוזה. עדיין לא הוחלט מה תהיה מהות התביעה – כספית, או אכיפת ההסכם.

את התביעה יגיש בשם חברת "אטאס", המחזיקה במניות נחושתן, עו"ד רם כספי, היועץ המשפטי של אטאס.

באסיפה כללית שלא מן המניין שהתקיימה בסוף השבוע, החליטה אלבין להעביר באופן מפתיע את קולותיה לטובת עמיהוד רבין, המכהן כיו"ר דירקטוריון נחושתן. פעולה זו, טוענים בעלי המיעוט, נעשתה בניגוד להסכם חתום, והיא מנעה את ייצוגם של בעלי המיעוט בדירקטוריון החברה.

גורמים המקורבים לבעלי מניות המיעוט העריכו כי אלבין תשלם עבור הפרת ההסכם מחיר כבד. אותם גורמים מסבירים כי ההסכם עם אלבין נחתם בנוכחות עורכי־דין, ועתה יש לפעול ליישומו. הרדוף וולק, המכהן כיו"ר דירקטוריון אטאס, אמר כי למיטב ידיעתו זו הפעם הראשונה ברמה כזאת של פעילות עיסקית, שמישהו מפר הסכמים חתומים – ועתה יצטרכו עורכי הדין לממש את זכויותיה של אטאס.

אלבין מסרה בתגובה כי לא הפרה שום הסכם חתום, ומזכר ההבנה שעליו חתמה היה בתוקף רק לגבי האסיפה הכללית שהתקיימה ב־11 בפברואר. לדבריה, הצבעתה באסיפה הכללית בסוף השבוע נעשתה משום שרק טובתה של החברה היתה לנגד עיניה; ועמיהוד רבין, שנבחר לתפקיד יו"ר הדירקטוריון, ינהל אותה בצורה מצויינת. אלבין הוסיפה ואמרה כי התביעה המשפטית נגדה אינה מרגשת אותה, וכל התביעה היא "קישקוש אחד גדול". לדבריה, היא לא תשקיע אפילו שקל אחד בהגנתה המשפטית.

חובות קטנים לביטוח לאומי – לא יידרשו

מאת צבי זרחיה

המוסד לביטוח לאומי קבע סכומי מינימום חדשים להתחשבנות שבין המוסד והאזרח.

מינימום החוב שלגביו תוצא דרישה לתשלום מהאזרח, יועלה מ־3 ל־10 שקל. משמעות ההחלטה היא שהחייב לא יידרש להחזיר חוב של פחות מ־10 שקל לביטוח הלאומי והסכום יוקפא עד לצירופו לחובות אחרים.

כן, הועלה מינימום הגימלה לתשלום מ־3 ל־10 שקל: לא תישלח המחאה ולא יבוצע זיכוי חשבון של מבוטח אם הסכום לתשלום נמוך מ־10 שקל. לזכאי תישלח הודעה שהסכום עומד לרשותו וכי יצורף לתשלום הבא.

בוטל תשלום מארס לביטוח לאומי לעצמאים

מאת אבי גנאור

על־פי סיכום שהושג בין האוצר לבין ביטוח לאומי, בוטל התשלום לביטוח לאומי לחודש מרס, שהיה אמור להיות משולם באפריל הקרוב. בו היו חייבים המעסיקים והעצמאים.

ביטול התשלום בא במסגרת הפחתת 2.7% מתשלומי הביטוח הלאומי, והוא נועד לסייע בהפחתת עלות העבודה למעסיקים ולעצמאים.

בהתאם להחלטת הממשלה שבאה לעודד את הפחתת עלויות העבודה, צופים ארגוני העצמאים את ביטולו של תשלום נוסף בשנה הקרובה.

ערך את העמוד: דוני עגבר

עמק הסיליקון הישראלי

במבואות קיבוץ דגניה ב' בעמק הירדן פועל זה כשלוש שנים מפעל חדש – "דגניה סיליקון" – היחיד בארץ למוצרי סיליקון. כיום מייצרים בו חלקים להשתלות איברים מסיליקון, מוצרים לצרכים רפואיים, פטמות לבקבוקים ומוצצים, ממברנות לטפטפות לתעשיית ההשקיה, פרופילים לשימוש צבאי ומוצרים נוספים. יותר ויותר תעשיות טכנולוגיות עוברות להשתמש בחומר המיוחד הזה. בשנים הקרובות מתכוונים ב"דגניה סיליקון" להגיע לייצור שנתי של 5 מיליון דולר, 70-75 אחוזים מזה לייצוא.

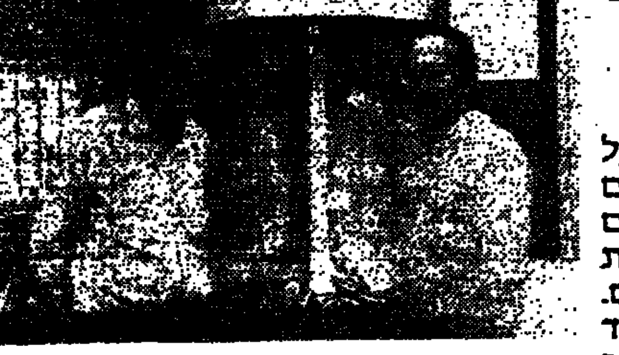

דויד שטרן, מנהל השווק ומלאכי כץ, מנהל המפעל – תחזית ייצור של 1.4 מליון דולר בשנת '88

מאת: רונן גל

הלהיט הכובש עתה את שוק המוצרים לתינוקות הוא סידרת פיתוחים של פטמות, מוצצים ומגני פטמה העשויים מסיליקון. המוצרים הללו, העולים בטיבם על מקביליהם העשויים מחומרים אחרים, מפגישים את הציבור הרחב עם החומר המיוחד והמפתיע שהולך ותופס מקום נכבד בתעשיות רבות – הסיליקון.

עד לפני כשלוש שנים היה הסיליקון חומר מיובא ויקר, אבל אז הקים קיבוץ דגניה ב' שבעמק הירדן את "דגניה סיליקון" – המפעל היחיד בארץ למוצרי סיליקון.

ה"רומן" בין דגניה ב' לבין ענף הסיליקון החל, למעשה, עוד לפני למעלה מעשר שנים, כאשר החליטו בדגניה ללכת על תיעוש. המשק הקים ועדה שתפקידה היה לבדוק ולהמליץ בפני האסיפה הכללית של חברי הקיבוץ על התחום התעשייתי הרצוי והכדאי. הקו המנחה היה להקים ענף תעשייתי מודרני, שיתבסס על עבודת חברים ועל טכנולוגיה חדשנית. מפגש מקרי עם תייר יהודי אמריקאי שבבעלותו מפעל הסיליקון בשיקאגו הוליד את ההצעה להקים במשק מפעל למוצרי סיליקון. למעלה משנה נבדקה ההצעה על כל הבטיה. שוקי וולפסון, חבר המשק ובוגר הטכניון בפיסיקה, יצא עם משפחתו לארה"ב כדי ללמוד את הנושא ולגבש המלצות. שתי משפחות נוספות יצאו בעקבותיהם, עם אישור הקמת המפעל, כדי לרכוש ידע ולצבור נסיון בנושא. הוחלט על הקמת מערכות הייצור בשלבים: תחילה קו ייצור מאוחד ואחריו שלבים נוספים, כאשר הפנים הם לייצור מוצרי רפואה מגומי סיליקון.

באוקטובר 1986 עבר המפעל למבנהו החדיש – 2000 מ"ר, שמתוכם 100 מ"ר מוקצים ל"חדרים נקיים" – לב ליבם של אולמות הייצור השונים, מאחר וחלק ניכר מהייצור מיועד לצרכים רפואיים ולמוצרים לאם ולתינוק, שוררים במפעל תנאים דומים לאלה הנהוגים בבתי־חולים – סטריליזציה מירבית והקפדה על "נקיון החדרים".

אחד מתחומי ההתמחות הראשונים של המפעל היה מוצרים לאם ולתינוק. במסגרת זו הועלה הסיליקון כחומר בעל יתרונות בלעדיים בולטים במיוחד. לראשונה התאפשר, באמצעות הסיליקון, לייצר פטמות ומוצצים שאין בהם כל סיכון בריאותי.

מוצרי הסיליקון עברו בדיקות מחמירות של משרד הבריאות ונמצאו "נקיים" מכל חומר העלול לגרום נזק כלשהו. תכונות הסיליקון: שקוף, חסר ריח וטעם, עמיד בפני חום, אינו מתפורר או מתרחב, נקי מאוד ורך יחסית, הפכו אותו למועמד טבעי לשמש כחומר גלם בסידרת המוצרים לאם ולתינוק. פיתוח מיוחד במסגרת סידרה זו הוא "מגן הפטמה", להנקה ללא כאב. מוצר זה פותר בעיה לנשים רבות שלא הניקו כלל, או קיצרו את משך ההנקה בגלל בעיות של כאבים, גירויים שונים או פטמות שקועות. נמצא ש"מגן הפטמה" העשוי מסיליקון נעים לתינוק ומאפשר לאם המניקה לחוות את התחושה הטבעית של הנקה ללא־כאבים.

היום "דגניה סיליקון" הוא מפעל טכנולוגי מדרגה ראשונה, הנהנה מאפשרויות לייצר אלפי אפליקציות מגומי סיליקון. ברפואה, למשל, משמש הסיליקון, שהוא חומר שאינו מגיב כשהוא נמצא בגוף האדם, לשימוש רפואי של שתלים מסיליקון במקומות שונים בגוף: בפרקים, בשיפול, בקרישים ובכלי דם, בניתוחי עיניים, בניקוזי נוזלים לאחר ניתוחים ובמוצרים רפואיים אחרים, בהם גם לצרכי הכירורגיה הפלסטית.

במפעל בדגניה מייצרים גם מוצרים מסיליקון לצרכי התעשייה, החקלאות והצבא, בכלל זה ממברנות לטפטפות מווסתות, פרופילים לשימוש צבאי במערכות טנקים או במערכות מוטסות. מייצרים גם מוצרים בתחום הצריכה הביתית, כמו חלקים למעבדי בישול ומכונות כביסה.

שיפור מיוחד פותח עבור מכוני החליבה בקיבוצים ובמושבים. כאן נעשה שימוש בסיליקון, כחומר סטרילי, עמיד ויציב, למתקני החליבה. צינורות הסיליקון מבטיחים זרימת חלב "נקיה", והגיינה מירבית במעבר שבין הפרה לבין מיכלי האיחסון. אפשר לומר שבזאת נפתרה בעיית הדאגה המתמדת מפני זיהומים. בראשית דרכו ריכז המפעל את עיקר מאמציו לשיווק בשוק המקומי, כדי ללמוד היטב את הנושא ולהכיר את דרישות השוק. אולם עתה, לאחר שהמפעל מספק כ־90 אחוזים מצריכת הסיליקון בארץ, הוא משקיע מאמצים בהקמת מערכות שיווק לייצוא. בשנת 1987 היה ייצור המפעל 550 אלף דולר – מאה אלף מהם לייצוא. התחזית לשנת '88 היא ייצור במליון וארבע מאות אלף דולר – מהם 600 אלף דולר לייצוא. המטרה, אומרים מלאכי כץ, מנהל המפעל ודוד שטרן, מנהל השיווק, היא להגיע בשנים הקרובות לייצוא של 70-75 אחוזים מתוצרת המפעל.

יתרונו הגדול של "דגניה סיליקון" בגמישותו ובכושר ייצורו, ברגע שמגיע מומחה כלשהו בתחום תעשייתי זה או אחר, עם רעיון לפיתוח מוצר, מתמנה במפעל אחראי למוצר זה. המפעל מייצר את המוצר ובעל הרעיון מנסה אותו ובודק אם הוא אכן עונה על הדרישות. אם כן, נכנס המפעל לייצור סדרתי. בתחום המוצרים לתעשייה הרפואית, למשל, מגוון המפעל ביוזמת רופא מומחה שמלווה את תהליכי הפיתוח והייצור. כך מותאמים המוצרים בדיוק לצרכי המשתמשים.

בדגניה יודעים היום שהבחירה בענף הסיליקון מוכיחה את עצמה ושהסיכויים לעתיד נראים בהחלט בטוחים. נראה כי יותר ויותר תעשיות בארץ ובעולם מוצאות שימושים נרחבים בחומר הזה, שכבר נאמר עליו שחולל מהפיכה.

מוצרי רפואה ומוצרי תעשייה, חדרי הייצור – "סטריליזציה מירבית"

פטמות ותשכני סיליקון – "נקיים" מכל חומר מזיק

סיליקון – שימוש הולך ומתרחב

חומר הגלם הראשוני ממנו מופק הסיליקון הוא חול. תהליכים כימיים מיוחדים הופכים את החול לאלסטומר בעל תכונות יחודיות – הסיליקון. בטכנולוגיה המודרנית לא קיים חומר נוסף שיש לו שימושים רבים כל־כך – החל מתעשיית הקוסמטיקה וכלה בתעשיית החלל. בדרך כלל מוצאים את הסיליקון בתעשייה הרפואית, בתעשייה הצבאית, בתעשייה האווירית, בתעשיית התנורים והמקררים, בתעשיית המזון, בתעשיית הרכב וב"תעשיית התינוקות" – שם משמש הסיליקון כחומר אידיאלי לייצור פטמות לבקבוקי הנקה, מוצצים ומגיני פטמה לנשים מיניקות.

יתרונות חשובים נוספים שיש לסיליקון – בעיקר כשמדובר בנושא האקולוגי: הוא אינו פולט גזים רעילים, הוא נשאר עמיד ואינו נזקק על־ידי קרינת השמש והשפעת מזג האוויר – הופכים אותו לחומר שהשימוש בו הולך ומתרחב בכל ענפי התעשייה.

מכירת חיסול סופית של ספרים באנגלית ובגרמנית

לרגל חיסול המלאי, ספרים חדשים באנגלית ובגרמנית-במחיר 3.5 ש"ח במחסן והמכירות בבנין פנורמה (קומה 4 – סוכנות ברונפמן), דרך בר־צבי 84, ת"א בימים א'-ה' שעות 8.00-17.00 ביום ו' שעות 8.00-13.00 טל' 812173

עו"ד ראובן בילט
כונס נכסים ומנהל
לסוכנות ברונפמן בע"מ
(בכינוס נכסים)

עיריית תל־אביב־יפו | מינהל החינוך, הנוער והתרבות

המועצה לשימור מבנים ואתרי התיישבות

ארועים לציון 100 שנה לנוה צדק

כנס שנתי של המועצה לשימור מבנים ואתרי התיישבות

הכנס יערך ביום ד', י"ב בניסן תשמ"ח 30.3.88 ברחבת שוק שבזי באהל גדול שיוקם לתכלית זו.
בתכנית: מושב א', 15.00-17.30 – מיועד לחברי המועצה
מושב ב', 19.00-21.00 – מושב חגיגי, פתוח לקהל הרחב. האורחים מתבקשים להצטייד בלבוש חם.

ימי עיון וסיור

בין התאריכים 27-29.3.88 יתקיימו ימי עיון בנושא 100 שנה לנוה צדק.
ימי העיון מאורגנים על ידי יד יצחק בן־צבי, בשיתוף המועצה לשימור מבנים ואתרי התיישבות ועיריית תל־אביב־יפו
פרטים והרשמה: בירושלים – יד יצחק בן־צבי, המחלקה להדרכה, רח' אברבנאל
ת.ד. 7660, טל' 639201, 639170, 02-667675
בתל־אביב – עיריית ת"א, הגב' אביבה דורון, קומה 11, חדר 1148, טל' 438278, 03-324375. החברה להגנת הטבע, רח' השפלה 3, ת"א טל' 03-753063, מחלקת טיולים.

תערוכת צילום

★ "תמונות מנוה צדק ותל־אביב הישנה", הצלם צביקה זליקוביץ
התערוכה תוצג בבית רוקח, רח' שמעון רוקח 36, בין התאריכים 23.4-27.3.88, בין השעות 10.00-14.00, גם בימי שבת. בימים ב', ד' בין השעות 17.00-19.00.
פתיחה חגיגית במוצאי שבת 26.3.88 בשעה 20.00

★ "נוה צדק חיה", הצלם דב ברוש
התערוכה תוצג בבית מרכז לציור, רח' אלרואי 10, ותהיה פתוחה בימי חול בין השעות 10.00-16.00.
פתיחה חגיגית במוצאי שבת 26.3.88 בשעה 20.00

אדריכלות בנוה צדק

יוצגו תוכניות בנושאים: *שימור מבנים *שיקום *מיחזור *בניה חדשה בתערוכה יקחו חלק אדריכלים המבצעים עבודות בשכונה, וכן סטודנטים העוסקים בעבודות תאורטיות. התערוכה תהיה פתוחה בימים 27.3.88 – 6.4.88 בין השעות 10.00-15.00

סיורים בנוה צדק ללא תשלום

הסיורים יתקיימו בשכונת נוה צדק, בכל אחד מהימים: 30.3.88 – 27.3 – 6.4.88
הסיורים יצאו מתחנת מידע שתוצב ליד קולנוע "עדן", בין השעות 10.00-14.00 ויודרכו על־ידי מדריכי החברה להגנת הטבע וחוגי סיור.

תמונות רחוב תוצבנה ליד בתים יחודיים ותתארנה את תולדותיהם.
תזמורת מכבי־אש ותזמורת עיריית תל־אביב־יפו, תנגנה בפני המסיירים בשכונה.

הציבור מוזמן.

קחי מצה טריה

באריזת יצוא ובמחיר עממי

...הם יגידו לך תודה כל החג.

* להשיג ברשתות השיווק ובחנויות ברחבי הארץ

מצות ראשון לציון – יצרני מצות ומוצרי מאפה משנת 1889

(ג)

הארץ

יום ב', י' בניסן תשמ"ח
28 במרס 1988

המערכת, ההנהלה, מחלקת המודעות, ההפצה והמנויים: תל־אביב, רחוב זלמן שוקן 21, טל' 5121212 ת"ד 233 מיקוד 61001 פקס' 810012 — טלקס 33748
ירושלים: רחוב ההבצלת 2 טל' 224245־6, ת"ד 273 מיקוד 91002
חיפה: רחוב נורדאו 20 טל' 661166־8, ת"ד 5259 מיקוד 31052
המו"ל: הוצאת עתון הארץ בע"מ, רח' זלמן שוקן 21, תל־אביב
העורך: גרשום שוקן   עורך המשנה: מתי גולן
סגני עורך: משה ורדי, גדעון לוי
אין המערכת אחראית לתוכן המודעות ואינה מחזירה כתבי־יד
HA'ARETZ Daily Newspaper, Tel-Aviv, Israel – P.O.B 233, Tel. 5121212

זכות ההפגנה מותנית בשמירת החוק

"יום האדמה" נהפך במשך השנים למועד שערביי ישראל מציינים כל שנה, לא רק להנצחת זכרם של השישה שמצאו את מותם בעת פיזור ההפגנה בדיר חנא, עראבה וסכנין, בשנת 1976, ולא רק למחות על הפקעת קרקעות מידי בעליהן הערבים — אלא להפגין את ליכודם כציבור בעל זהות אתנית ותרבותית משותפת. הממשלה — כל ממשלה — העריכה כי מן התבונה הוא שלא למנוע קיומו של נוהג זה, בתנאי שהסדר הציבורי לא יופר. הרוב היהודי לא ראה למחות על כך.

על רקע זה, החליטה "ועדת המעקב", המאגדת את נבחרי הציבור הערבי — ברשויות המקומיות, בכנסת, בוועדה המרכזת של הסתדרות העובדים, בוועדי המורים והסטודנטים — להכריז על יום האדמה, שיחול ביום ד' השבוע, כעל יום של הזדהות עם ערביי השטחים המוחזקים, בהתקוממותם נגד המשך הכיבוש הישראלי. הוועדה קראה לכל אזרחי המדינה הערבים לשבות מעיסוקיהם הרגילים ולהתכנס בעצרות־עם ייצוגיות בארבעה מקומות־יישוב. אין תימה שערביי ישראל רוצים, כמותם כאחיהם שבשטחים המוחזקים, כי הכיבוש הישראלי יסתיים; בין שהם מצדדים ב"אינ־טיפאדה", על גילוייה האלימים, ובין שהם מעריכים את יחסי הכו־חות בין המתקוממים לבין כוחות השלטון הערכה מציאותית יותר מצעירי הגדה המערבית ורצועת עזה — כולם רוצים להביע סו־לידאריות לאומית. יהודי ישראל, שהם בעלי הכרה לאומית לא־פחות מוצקת, אינם יכולים שלא להבין את הלכי־הרוח ששוררים בהם עתה אזרחי המדינה הערבים.

לכן הודעתו של שר המשטרה, כי משטרת ישראל אמנם תרכז כוחות, אבל תימנע מלשגרם אל מרכזי האוכלוסיה הערבית, כל עוד יום השביתה ועצרות־העם לא יתדרדרו ליום של הפרות הסדר הציבורי. המשטרה תכבד את זכות השביתה ואת זכות האזרחים הערבים "לתת ביטוי לרגשותיהם, במסגרת חוקי ישראל כמדינה דמוקרטית. מדברי חיים בר־לב בכנסת יש להבין כי המשטרה לא תחפש דרכים להגיע מיוזמתה לעימות עם הערבים, ויש לקוות כי כל מפקדי המשטרה ישכילו להבין כי האירועים המתוכננים ליום ד' אמורים, גם לדעתם של חברי ועדת המעקב, לתעל רגשות נסערים ולא לספק פורקן שלהודרסון לאיבה.

אולם התאפקותם של כוחות הביטחון מותנית — וחייבת להיות מותנית — בכך שראשי הציבור הערבי ירסנו בעצמם את חמומי המוח שבקרבם וימנעו התגרויות בשומרי הסדר החוקיים. משטרת ישראל מצווה להבטיח כי התנועה בצירי־התנועה הראשיים תתנהל ללא הפרעות. ומנהיגיהם של ערביי ישראל, אם רצונם שהממשלה תתייחס אליהם בכבוד, חייבים להקפיד כי השובתים והמתקהלים בעצרות־העם לא יחרגו מגדר החוק.

רק מנהיגות ערבית שבכוחה להטיל מרות על הציבור שהיא טוענת לייצגו, תוכל לצפות כי הממשלה והרוב היהודי יטו לה אוזן קשבת.

פרס ושרון, אחים לצרה

למדיניות ישראלית, ללא תיאום עם ארה"ב, אין סיכוי להוביל לתוצאות מעשיות

מאת א. שוייצר

במה שייאמר בהמשך, יש יותר מגרעין של ספקולציה. אך עובדה זו לא בהכרח מבטלת את הצורך להרהר בנושא, שעמד, ועוד יעמוד, במרכז עיוניהם של אנשי מדינה ישראלים: תחום עצמאות הפעולה המדינית של ארץ קטנה הקשורה (תלויה) במעצמת־על. הנושא עצמו מזמין גישה מהורהרת ודוקטרינרית: כאן מובאות לעיונו של הקורא שתי דוגמאות מן המציאות, בבחינת פרט המלמד על הכלל.

קשה להאמין, אך האחים לצרה הם שני אויבים בנפש: ה"ה פרס ושרון. מה שעושה את השניים, שיחסיהם הם כיחסי יעקב ועשיו, לאחים, הן הצרות שאליהן נקלעו בשל אותה סיבה עצמה: הם ביקשו לנהל מדיניות ישראלית עצמאית, מתחשבת אך במעט במדיניותו של הפטרון הגדול שמעבר לים, או אף כופה עליו עמדות לא רצויות לו. הכוונה היא למלחמת לבנון (שרון) וליוזמת השלום בגבול המזרחי (פרס).

ניסור בלי ארה"ב

אם משחזרים את הלך המחשבה של שרון שהניחה אותו בתכנון המערכה הלבנונית, קשה שלא להתרשם מן התפיסה המקפת שביסודה כלולה כמשושר ועל־פי הסדר, תפיסת אש"ף בלבנון, דחיקת רגליה של סוריה משם והרתעה ממעורבות בענייני שכנותיה, וכפועל יוצא, הנחת היסוד להקמת ירדן למדינה הפלשתינית. אילו הצליחה התוכנית, אש"ף המובס היה שמח להסתפק בתנאי כיכר לחם, סוריה לא היתה מעזה להערים מכשולים בפני המהלך, וישראל היתה נותרת בשטח כמעצמה הצבאית, היחידה בעצם, בפינה הדרומית מזרחית של הים התיכון.

אין עוררות לכך, ששרון שיתף את מנחם בגין בחשיבתו המשוערת. מכל מקום, הוא זכה לתמיכתו. שרון לא אחת נראה — ונשמע — כבעל־דיור המתוכנן בכושר החשיבה של מכונה לפינוי עפר וסלעים. אך הוא איננו אטום, ומכל מקום, רגיש דיו ליחסים כוחניים כדי לדעת, כי ארה"ב נמצאת אף היא בשטח. הוא ניהל שיחות על תוכניתו עם מזכיר המדינה דאז אלכסנדר הייג, חלקן בארבע עיניים: הוא גם שמע וקרא מה חושבים בממשל רייגן על המבצע בלבנון.

על פי אלה סבר מן הסתם — לא לגמרי בלי יסוד — כי ברכת ארה"ב נתונה לו לקראת פתיחת המערכה שיזם. המציאות הוכיחה את טעותו — אך הגם שייתכן, כי היסטוריוני העתיד ישוו את הפניית העורף של ארה"ב ליוזמה הלבנונית של שרון, כפי שמעריכים כיום את התייצבות איזנהאואר לצד נאצר במבצע סואץ — זו עשתה שמות בתכנית. דעת הקהל בארה"ב והנענועים בתוך הממשל לשיפור היחסים עם סוריה — ואולי גם אי הרצון לראות את ישראל הופכת למעצמה איזורית של ממש — חברו יחד כדי לעשות את שרון למי שעתידו היה מאחוריו.

משהו דומה קרה לשמעון פרס. מטעמים שהם נחלת הכל, הוא ביקש לסגן הסדר בגבול המזרחי, שיעביר את עיקר האוכלוסיה הע־רבית לשלטון ירדני. לא רק ע"פ המסורת של מפא"י, שמאז ימי בן גוריון ראתה בממלכה ההאשמית בת ברית נגד התנועה הלאומית הפלשתינית, אלא גם על פי שיקולים עדכניים, בחר פרס במלך חוסיין כשותף למהלכו.

מתוך התחשבות בכבודו של הלה, הסכים לועידה בינלאומית כבוורות פתיחה, מתוך מחשבה שהדינמיקה שתיצור השתתפות בינו ובין מלך ירדן, תגרור אחריו את ארה"ב. גם הוא, כשרון לפניו, ביקש לתאם מהלכים עם הפטרון בוואשינגטון. כלומר, ידע כי לזה יש הסתייגויות גם מפני שיתוף ללא תמורה של ברית המועצות — הכוונה לתמורה לארה"ב, להבדיל מישראל — בכינוס הסדרים אזוריים. גם מחמת אי־הרצון בממשל, שהיה עסוק בעניינים דחוקים יותר, להכביס את עצמו לסיבוכים במזרח התיכון.

הוא בחר — גם לפרס היו סיבות טובות להאמין שיצליח להתגבר על הקשיים בוואשינגטון — להתעלם מן ההסתייגויות. הסוף ידוע: לפי שעה — יש להדגיש סייג זה — ארה"ב מעדיפה להעניק חיפוי לשמיר.

מן הראוי לשוב ולשנן, כי יוזמת פרס־חוסיין היתה מתה מעצמה מות נשכחים בשל אי־מעורבות אמ־ריקאית. תוכנית שולץ, שבמידה ידועה הועתקה מיוזמת פרס־חוסיין, היא אילתור אמריקאי בתגובה להתקוממות בשטחים ולרישומה ברעת הקהל האמריקאית. מזכיר המדינה כנראה לא יוכל מצער אם היא תידחה בפועל עכשיו. ככלות הכל, מבחינת תוכנה המעשי, היא איננה אלא הודעה מחודשת על דבקות ארה"ב בפירוש רייגן מ־1982 להחלטת מועצת הביטחון 242: חזרה עליה, גם ללא תוצאות מעשיות לאלתר, מאשרת מדיניות אמריקאית שתחייב גם את הממשלים הבאים.

וזה מביא אותנו הישר אל יצחק שמיר, ובעצם למי שיהיה ראש ממשלה אחרי הבחירות ב־1988. שמיר מצא את עצמו נהנה מנייטרליות אוהדת של הממשל: זה מה שמאפשר לו עכשיו ליצור את האשליה הנוחה למפלגתו, כי זכה להסכמה אמריקאית מחודשת לסטאטוס קוו ביו"ש ובעזה. אין טעות גדולה מזו: הוא זכה, לכל היותר, בדחייה של ההוצאה לפועל של תוכנית רייגן. זו תשוב ותעלה על סדר היום. בין בשותפות סובייטית (אם מוסקווה תהיה מוכנה לשלם דמי כניסה) ובין במהלך אמריקאי עצמאי. ושמיר, או מי שיחליף אותו אחרי הבחירות, ייטיב לעשות, אם ילמד מן הדוגמא העצובה של שרון ופרס, על צרות תחום הבחירה החופשית של מדינאי ישראלי.

אפשר שהנרי קיסינג'ר אמר זאת בצורה אלגנטית יותר והעיקר, שמו הולך לפניו, עצתו מכל מקום ראויה שתישמע. לאו דווקא כיוון שהוא ידיד ישראל: לפרופסור יש ידיד אחד והוא הנרי קיסינג'ר. אף הוא מורה טוב, כלומר הוא באמת מעוניין להקנות דעת לתלמידיו, שמיר וגם אחרים, שמעו ממנו בימים אלה את הכלל הגדול של מדיניות האפשרי של ישראל: תאמו עם ארה"ב. בטרם עשיית מהלך. אנשי מדינה ישראלים, רישמו עצה זו על לוח לבכם: שאם לא, תסיימו כפרס ושרון, וכשמיר, אם יתפתה לנהל, בטווח הארוך יותר, מדיניות משל עצמו.

למה סר חינו

עדי אמוראי עתיד לשלם בעד הנורא בחטאים: העדפת השיקול הממלכתי על האינטרס המפלגתי

מאת אברהם טל

עדי אמוראי: לא תמכו בו "עד הסוף"

אם נכונות השמועות במסדרונות הפוליטיים — לא יציג סגן שר האוצר עדי אמוראי את מועמדותו לכנסת, בבחירות הבאות. הסיבות לכך הן כנראה תערובת של תסכול האישי וערעור מעמדו המפלגתי. התסכול נובע מכך שמפלגתו, ליתר דיוק: שמעון פרס, לא תמך בו "עד הסוף" כאשר היה מועמד לתפקיד נגיד בנק ישראל וכן החשש שבקדנציה הבאה יצטרך לחזור ולהסתפק בתפקיד פרלמנטרי "כלבד" — אם בכלל יזכה להיכלל ברשימת המועמדים לכנסת. מעמדו המפלגתי של אמוראי התערער בעיקר משום שנכשל בנושא כבד משקל: הוא פעל מתוך הבנה והרמוניה מזגמת עם שר האוצר "הכי מסוכן שהיה למדינת ישראל", מהמפלגה האחרת.

תסכוליו האישיים של אמוראי אינם ולא צריכים להיות עניין לציבור. פרס צדק בכך שלא תמך באמוראי לתפקיד נגיד בנק ישראל, אף כי לא מהסיבות הנכונות (ברונו, מועמד לא־מפלגתי, מקצוען מהשורה הראשונה, ובעל ניסיון מוכח בעיצוב מדיניות מאקרו־כלכלית, היה מועמד עדיף על אמוראי). יתר על כן, מי שמאמין להבטחות של פרס, מגיע לו בדיוק מה שקרה לאמוראי. אשר לאי רצונו לחזור לתפקיד חבר־כנסת גרידא, דעתנו יכולה להיות בלתי נוחה מכך: במצבה הענום הנוכחי של הכנסת, כשהיא נשלטת בידי צמד תנים כמצא וקפמן ודמנונים כאמיר ונמיר, היא ראויה לתוספת של אנשים רציניים, ואמוראי ראוי בהחלט לתאר זה. אבל רצונו של אדם — כבודו.

לעומת זאת יש ויש מה לומר על יחס הדחייה שמגלה מפלגת העבודה כלפי אמוראי. כאמור, הסיבה העיקרית לכך היא התיאום המוצלח ששרר בינו, בתפקיד סגן שר האוצר, ובין הבוס שלו. מלכתחילה הסכימו שני האישים על חלוקת תפקידים ברמה האקזקוטיווית: לאמוראי יוחד תחום שוק ההון ובו ניתנה לו עצמאות מרחיקת לכת. תפקיד זה מילא בהצלחה. אלא שאמוראי לא הגביל את עצמו, ברמה הפוליטית, לתחום זה, ובהזדמנויות רבות יצא להסביר את המדיניות הכלכלית ולהגן עליה. מכיוון שהמבטא הראשי של המדיניות הוא שר האוצר, שנקט לא פעם עמדות תגרניות את הדעה ואת האינטרס של גורמים חשובים במפלגת העבודה (בעיקר שדולת הרווחה וגורמי הכוח בהסתדרות), נחשב אמוראי בעיני רבים כ"מומר" של הליכוד, רחמנא ליצלן.

מנין צמחה התוכנית

כל אלה המאשימים את אמוראי שהפך ל"גרופי" של נסים, אינם מבינים את האופן שבו התגבשה המדיניות הכלכלית בשנים האחרונות. נסים הוא אמנם "ליבראל" על פי שייכותו המפלגתית, אך זיקתו הסגולית ל"ליבראליזם" כלכלי היא ערטילאית למדי. הוא לא התעניין בעבר בענייני כלכלה. לא ליבראלית ולא סוציאליסטית, ואם בכלל היתה לו זיקה לתחום זה, היא היתה צבועה בגוונים חברתיים־פופוליסטיים (נסים מכריז לעתים קרובות על רגישתו המיוחדת לשכבות מצוקה ועל הצורך לעצב מדיניות חברתית צודקת, ועמדתו האינטואיטיווית התבטאה בהצבעה נגד התוכנית הכלכלית בסוף יוני 1985).

אם נבדוק היטב את הארכיון בשנתיים האחרונות, ספק אם נמצא קו מנחה, עיקרון או רעיון מקורי, אחד ויחיד, של נסים בתחום הכלכלי: לא רעיון ולא בדלרעיון.

מה איפוא מקורה של המדיניות הכלכלית, המצטיירת בעיני מפלגת העבודה כמדיניות "אנטי חברתית" של "שר האוצר הכי מסוכן שהיה למדינה"? כולה, מאלף עד תו, פרי הגותם של הדרגים המקצועיים במשרד האוצר ובבנק ישראל. התהליך הזה למעשה עוד קודם למינויו של נסים: הצורך לגאול את המשק מן הקטסטרופה שאליה נקלע מאז 1977, חייב מדיניות המבוססת על שיקולים כלכליים מקצועיים. מי שרוצה, יכול לראות את שורשיהם ב"עשר הנקודות" של הכלכלנים האמריקאים הרברט שטיין וסטנלי פישר, שהיוו תשתית "רעיונית" לתוכנית הכלכלית של יוני 1985; אבל במהותה, ולבטח ביישומה, היא היתה ביטוי אותנטי של דעת מקצוענים מתוצרת הארץ: מיכאל ברונו, עמנואל שרון ואהרן פוגל היו בין מעצביה העיקריים.

נסים איננו כלכלן, ובוודאי שאיננו המעצב, של מדיניות כלכלית "ליבראלית". הוא מבצע בנאמנות ובעקשנות ראויות לשבח את המדיניות הכלכלית שעליה המליצו הכלכלנים המקצועיים, בעלי הראייה הכוללת, שסברו כי להבראת המשק בכלל, ולייצוב הישגי התוכנית הכלכלית בפרט, יש קדימה על כל יעד אחר. המתכונים שלהם אינם נטולים ממצע מפלגתי כלשהו, אלא מספרי לימוד הכלכלה. הוא הדין באמוראי: ההבדל היחיד בין נסים לאמוראי הוא שהאחרון, שהוא בעצמו כלכלן מקצועי, יכול להגיע לאותן מסקנות עצמן על בסיס ניתוח עצמאי.

לפיכך הטענה שאמוראי "מזדהה יותר מדי עם נסים" היא מגוחכת. אפשר לטעון שהוא מזדהה יותר מדי עם הכלכלנים המקצועיים — ואולי גם זו האשמה חמורה ביותר. ביחוד בכלל ובשנת בחירות בפרט. אבל כל מי שאיננו רואה את הדברים דרך משקפיים מפלגתיות צרות, חייב לאמוראי יותר מגלת הערכה אחת: על כך שאימץ את נקודת הראות הממלכתית באשר למהות המדיניות הכלכלית (דבר שלא ניתן לומר על הטוען לתיק האוצר במפלגת העבודה, גד יעקבי), ועל כך שלא שיעבד את מערכת יחסיו עם השר הממונה ממפלגה יריבה לשיקולים פוליטיים קטנוניים. על כל אלה הוא עתיד כנראה לשלם בקריירה המפלגתית שלו.

בצבת הלויאליות הכפולה (ג')

מי רוצה הסלמה?

מאת דן כסלו

לשרידי הממשל הצבאי בגלג'וליה, כפר במוצאית הדרך בין קלקיליה לכפר קאסם, פנים מוזרות. כאשר בוטל הממשל עוד בשנות השישים הועבר בית במרכז הכפר, ששימש כמשכנו, לרשותו של האיש ששירת את הממשל בכפר, לאות תודה והכרה, כנראה. במקרה, או אולי לא במקרה, לא היה האיש טלית שכולה תכלת. נוסף לשירותיו הטובים, הוא היה מוכר לנציגות השלטון גם כעבריין, כאשר ידיו במעשים פליליים למיניהם. כך הפך הבית במרכז גלג'וליה ממשכן הממשל למשכן הפשע.

עם הזמן עבר הבית, על עסקיו האפלים, ליורשיו של האיש. כפר גלג'וליה מדאיג לא מעט את משטרת כפר־סבא, ואף את מטה המשטרה בתנאים, כאחד ממוקדי הסמים. באיזור ואילו בכפר עצמו ידוע בית הממשל הישן כמוקד הסמים והזנות, ועוד מעשים פליליים המעסיקים את נוער השוליים במקום. הדבר ידוע כמובן למשטרה, לא פעם פנו נכבדי הכפר בבקשה לחסל את המפגע, אף נעשו מדי פעם פעולות משטרתיות, אך — כך טוענים בגלג'וליה — "לא ברצינות". הסיבה לכך היא שבנוסף לעיסוקם בפשע שומרים מחזיקי הבית על המסורת גם בתחום אחר: הם ידועים בכפר כמשתפי פעולה עם המחלקה המיוחדת של המשטרה, הזרוע המשטרתית של השב"כ.

* * *

לסיפור הזה משמעות מיוחדת בימים אלה, ימי התקוממות בשטחים, ו"יום האדמה" הקרב ובא. סעיד ראבה, מתושבי הכפר, בעל תואר שני בבריאות הציבור, פקיד בכיר במשרד הבריאות ואחד מהאישים המרכזיים בוועד ראשי המועצות הערביות ובפעולות עזרה רפואית לנפגעי ההתקוממות (ראה הכתבה הראשונה בסידרה), מספר סיפור משונה. ב"יום השלום", יום השביתה להזדהות עם תושבי השטחים, נערכה בגלג'וליה, ליד המסגד, עצרת מחאה. בתום העצרת ביקשו כמה מאנשי המקום להוציא את ההמון המשולהב לכביש הראשי, העובר ליד הכפר.

לא היו אלה אנשי רק"ח, המשגיחים על העצרת והמפריחים סיסמאות קיצוניות, שניסו להוציא את תושבי הכפר לכביש, אלא אותם בני נוער שוליים, המזוהים עם "בית הממשל" — כלומר עם פשע ועם שיתוף פעולה עם המשטרה. דווקא צעירי רק"ח היו אלה שהסיטו את מסלול התהלוכה אל תוך הכפר, בכיוון המועצה המקומית. כך נגמר העניין עם הרבה השתלהבות קולנית, אך בלי התנגשות עם המשטרה ומשמר הגבול, שהיו ערוכים בחוץ. אגב, כאשר במרוצת הימים הבעירו צמיגים בכביש העובר בשולי הכפר, היו אלה — לדעת ראבה ותושבי גלג'וליה אחרים — אותם בחורי "בית הממשל", שגרמו להפרת הסדר.

לעובדות אלה, אם הן נכונות, יכולים להיות שני הסברים. אחד: בחורי "בית הממשל" פעלו כך בשל היותם עבריינים המחפשים פורקן בכל פעולה אלימה, מה עוד שהאלימות במקרה זה מקבלת אופי פטריוטי ולא של ביריונות סתם. ההסבר השני: הם פעלו כך בשל היותם משתפי פעולה, כשליחות מבחוץ, בגלג'וליה מעדיפים את ההסבר השני.

מכאן מקיש סעיד ראבה על העתיד לבוא החשש ממה שעתיד לקרות ב"יום האדמה" העומד בפתח. אין ספק שקל מאד להלהיט את הרוחות בגלג'וליה ובכפרים ערביים אחרים. לא צריך הרבה, מספיקה פרובוקציה אחת או שתיים, כדי שחומר הנפץ של תסכול וזעם יתפוצץ. אם יקרה הדבר, יהיה זה בניגוד להכוונה הברורה של המנהיגות המאורגנת בציבור הערבי בישראל: ועד ראשי המועצות ואף הגורמים השמאלניים, כמו רק"ח. אם תהיה התפוצצות, היא תשרת את הקיצונים, ולאו דווקא במגזר הערבי בלבד, טוען ראבה ואחרים.

בין הגורמים המטפלים במגזר הערבי קיימים עדיין לא מעטים הסבורים כי "עם הערבים אפשר רק בכוח". כך, לדעתם, יש גם לטפל בעכשיו אצל ערביי ישראל. ביטויי ההזדהות עם השטחים הם ביטוי של זירוז תהליך הפלשתיניזציה, וזו — משמעותה הקצנה. זוהי תופעה מסוכנת כפליים, מכיוון שבראשה עומד גוף מאורגן, המנהיגות הפוליטית האותנטית, הראשונה שקמה מאז 1948: ועד ראשי המועצות.

את הגוף הזה ואת התהליך עצמו יש לשבור ולשבור אפשר רק בכוח. אך איך אפשר להפעיל כוח על ציבור אזרחי ישראל, אם — להוציא מקרים בודדים — הפעולות מתנהלות במסגרת החוק? מותר ליהודים להפגין הזדהות עם יהודי בריה"מ, מותר לערבים להזדהות עם הפלשתינאים בשטחים. מותר להם גם לשבות.

דבר אחר אם ייחסמו כבישים, יובערו צמיגים, יעופו אבנים — ואולי אף בקבוקי מולוטוב. אז יהיה אפשר להכנס לכפרים, לערוך פעולות ענישה, לעצור את המארגנים מוועד הפעולה ואולי אף להוציא את ועד ראשי המועצות אל מחוץ לחוק. כל זה מחייב את הקטסטרופה, אך קיים גם ההיבט האסטרטגי. האירועים בשטחים משמשים כפילה ללחץ, מבחוץ ומבפנים, להגיע להסדרים מדיניים בנוסח "שטחים תמורת שלום". גם עכשיו, כאשר המגזר הערבי שומר פחות או יותר על שקט, נשמעים קולות מהצד הימני של המפה הפוליטית, הטוענים שאין הבדל בין שכם לנצרת, בין רמאללה ליפו. אם יתלהטו הרוחות, אם התמונות מהכפרים והערים בשטחים יוחדו באום־אלפחם, נצרת וגלג'וליה, תהיה זו הוכחה נחרצת של טענה זו, המחזקת את התזה העיקרית: אין עם מי לדבר ואין מאיפה לסגת — לא משכם ולא מיפו.

* * *

קשה לי להאמין בתסריט מקיאווליסטי ומתוחכם עד כדי כך, למרות שמעלה אותו לא רק חסיד ראבה מגלג'וליה.

אך כדאי להקשיב לקולות האלה, קודם כל משום שהם מייצגים את הדעה השולטת בצמרת הציבור הזה: השמירה על החוק היא האינטרס הברור של ערביי ישראל, אפילו אם הם צריכים להלך על חבל דק — בין דחף טבעי להזדהות עם מאבקם של בני עמם בגדה וברצועה, ובין שאיפתם שלא לחרוג מהלויאליות למדינה. כדאי להקשיב לקולות אלה גם מסיבה אחרת: במציאות המטורפת שלנו, בכל סירוף עלול להיות גרעין של היגיון.

(הכתבה האחרונה — ביום ג')

מינוי שופטים בקצב של צב

מאת גדעון אלון

בעוד חודש עומדת מ"מ נשיא בית־המשפט העליון, השופטת מרים בן־פורת, לפרוש לגימלאות בהגיעה לגיל 70. בעקבות פרישתה יישארו בביהמ"ש העליון רק 10 שופטים קבועים. מאז נכנס אברהם שריר לתפקידו כשר המשפטים לפני כשנתיים לא מינתה הוועדה לבחירת שופטים שופט קבוע לביהמ"ש העליון. יתרה מזו, מזה ארבע שנים, מאז צורפו השופטים אברהם חלימה ואליעזר גולדברג לצוות הבכיר של שופטי ביהמ"ש העליון, לא מונה שופט נוסף לערכאה זו. זאת למרות שעפ"י התקן צריכים לכהן 12 שופטים בביהמ"ש העליון ועומס העבודה בו כבד ביותר. במקום מינויו של השופט ה־12, לביהמ"ש העליון, העדיף נשיא ביהמ"ש העליון מאיר שמגר והשר שריר למנות שופטים זמניים (בדרך כלל שופטים בולטים מבתי־המשפט המחוזיים שהם כבר נחשבים מועמדים פוטנציאליים לשמש כשופטים בביהמ"ש העליון). שופט בכיר בביהמ"ש העליון אמר כי הנוהג הזה נועד לאפשר לשופטים מחוזיים "להתחכך" עם שופטי ביהמ"ש זה במשך חצי שנה עד שנה, כדי שתהיה להם שהות להכיר את שיטות העבודה. במקרים שבהם נמצא המועמד מתאים והוא עובר את "טבילת האש" בביהמ"ש העליון, מובאת מועמדותו לאישור הוועדה לבחירת שופטים.

אולם לא רק בביהמ"ש העליון קיימת מצוקה חמורה בכח־אדם, הגורמת לעיכובי דין בשל העיכובים הממושכים בדיונים המשפטיים. גם בבתי־המשפט המחוזיים, בבתי־משפט השלום ובבתי־המשפט לעבודה קיים מחסור חמור בשופטים. לפני חודשים ספורים הושעו מעבודתם חמישה שופטים (שופט השלום בתל־אביב אהרון כהן, שופט השלום מאשקלון צבי נריב ושופטי התעבורה בנשר חריפאי, אשר ארבל ויעקב ברדיין), בשל החלטת היועץ המשפטי לממשלה יוסף חריש לנקוט נגדם הליכים משפטיים. עד כה לא מונו שופטים חדשים במקומם.

שופט בכיר בביהמ"ש העליון סיפר כי "עד כה גם לא אושרו שופטים חדשים במקומם של כמה שופטים שנפטרו, בהם שייבויים הלסבר. יתרה מזו, למרות שלפני חודשים ארוכים נענה משרד האוצר לדרישת שר המשפטים ונשיא ביהמ"ש העליון לאשר 15 תקנים חדשים לשופטים, בשל המצוקה החריפה בבתהמ"ש, עדיין לא אוישו המשרות הללו".

נשיא ביהמ"ש העליון מאיר שמגר מנצל כמעט כל הופעה פומבית שלו כדי להתריע על המחסור החמור בשופטים ותובע לנקוט צעדים להקלת העומס. בהופיעו אשתקד לפני ועדת החוקה חוק ומשפט של הכנסת אמר השופט שמגר: "עדיין עוסקים אנו היום בערעורים אזרחיים שהוגשו לביהמ"ש העליון בסוף 1983 ותחילת 1984. אני מקווה שתוך החודשים הקרובים, היינו באמצע 1986 יסתיימו תיקי הערעורים של שנת 1984 בתחום האזרחי. כשההישג הזה יעלה בידינו, נעסוק, באמצע 1987, בתיקים של 1985 ואילך, כלומר יהיה מרווח זמן של שנתיים. אינני יודע אם יש בכוחנו להקטין את מרווח הזמן הזה במידה ניכרת. מכל מקום, לדעתי, יש להציב יעד שערעורים אזרחיים לא ישהו בביהמ"ש העליון יותר משנתיים. אסור שהמציאות הזאת, של־1986 התחלנו לדון בתיקים של שנת 1983, תחזור על עצמה".

אולם מתקבל הרושם שהוועדה לבחירת שופטים בראשות השר שריר, המקדישה זמן רב לדיונים בהליכי הבדיקה והמיון של המועמדים לכהונת שופטים, איננה מתפנה כמעט לעסוק בנושא העיקרי שלשמו כוננה: מינוי שופטים חדשים או העלאתם של שופטי שלום לביהמ"ש המחוזי.

אין זה סוד שבין שריר ושמגר קיימת מחלוקת עקרונית בשאלה מי צריך לעמוד בראש הוועדה לבחירת שופטים. שריר (כמו כל השרים שקדמו לו) איננו מוכן בשום אופן להפקיד את כהונת יו"ר הוועדה החשובה הזאת ואת האחריות על הנהלת בתיהמ"ש בידי נשיא ביהמ"ש העליון. לעומת זאת סבור שמגר שהאיש מספר אחד בהיררכיה של בתיהמ"ש הוא שצריך לעמוד בראש הפירמידה המשפטית. בהופעתו לפני ועדת החוקה הוא אמר: "הסיטואציה שנוצרה ע"י החקיקה של הכנסת היא סיטואציה שבה לא היה לשופטים, בתור שכאלה, לרבות נשיא ביהמ"ש העליון, מעמד כלשהו בנושא שבו אנו עוסקים. נשיא ביהמ"ש העליון איננו נושא באחריות על הוועדה למינוי שופטים, איננו בעל מעמד כלשהו במינהל של בתיהמ"ש, אין לו שום מעמד לגבי נשיאי בתיהמ"ש האחרים. אלה איפרכיות נפרדות. אני מציין זאת כעובדה כי זה יוצר קושי וכל מי שמצוי בארגון מערכת מינהלית כלשהי יודע שדבר הבנוי על פיצול טוטאלי, יש בו קושי".

מועצת השופטים

במגמה להגביר את השפעתם של השופטים על הגורמים הפוליטיים (ראש־הממשלה, שר המשפטים, הוועדה למינוי שופטים, הכנסת והעתונות), יזם שמגר את הקמת "מועצת השופטים", שהיא לצנינים בעיניו של שר המשפטים. שמגר האמין שהתאגדותם של כל השופטים במסגרת ארגונית אחת תוכל לסייע לזירוז ביצוע הרפורמה הנדרשת במערכת בתיהמ"ש, למרות שמעמדה וסמכויותיה של המועצה אינם מעוגנים בחוק.

מועצת השופטים הקימה ועדות לאתיקה מקצועית, תקציב, סדר הדין הפלילי, סדרי עבודה מינהליים בבתיהמ"ש, שכר ותנאויות השופטים וכד'. נציגיה קיימו פגישות עם שרים, חברי ועדת הכספים, ראשי האוניברסיטאות, לשכת עורכי הדין וכד' וגיבשו הצעות מעשיות. המרכזית בהן היא הצעה לביצוע רפורמה מרחיקת לכת במבנה בתי־המ"ש. עפ"י ההצעה, שטרם גובשה סופית, ואשר תובא בקרוב לאישור ועדת השרים לחקיקה ולאחר מכן לאישורה של הכנסת, יאוחדו בתימ"ש השלום והמחוזי לערכאה אחת ותוקם ערכאת ערעורים על פסיקות בימ"ש זה. ביהמ"ש העליון ידון בעיקר בעתירות לבג"ץ ובערעורים בנושאים עקרוניים על פסקי־דין של הערכאות הנמוכות.

שמגר מאמין שביצוע השינויים במערכת בתיהמ"ש בשלבים, בצד פעולות ייעול אחרות כגון חיזוק בימ"ש השלום, יישום המלצות ועדת בייגר (שהציעה שהעבירות בתחום המקרקעין יהיו בטיפול בימ"ש השלום), הפעלת חוק עבירות מינהליות, מודרניזציה של המערכת המשפטית (מחשבים, תנאי עבודה, ושיפור המבנים וכד'), עשויים להקל על העומס הרב הרובץ על בתיהמ"ש.

היום תתכנס (לאחר הפסקה ארוכה), הוועדה לבחירת שופטים בלשכת שר המשפטים במזרח ירושלים. יש לקוות שהפעם תדון לא רק בשיפור שיטות המיון והבחירה של מועמדים לשופטים (שהן חשובות כשלעצמן), אלא גם תאשר מינויים של שופטים חדשים שיאיישו את התקנים הפנויים בכל הערכאות.

בציפיה לאקלים נוח יותר

מועצת השרים האירופית החזירה לפרלמנט האירופי את הסכמי הסחר של ישראל עם השוק. עתה מקווים שיוזמן "תירוץ" כלשהו לאישורם

מאת דניאל דגן

בריסל

ההסכמים בין השוק המשותף לבין ישראל הופכים כנראה לכדור משחק בין מועצת השרים בבריסל לבין הפרלמנט האירופי בשטרסבורג. ביום שלישי שעבר החליטו כאן 12 שרי החוץ של מדינות השוק המשותף להחזיר את ההסכמים לפרלמנט בשטרסבורג. בהחלטתם נקבע כי מנקודת הראות של מועצת השרים, אין צורך בשינויים כלשהם בהסכמים. הפרלמנט, קבעו השרים, צריך להחליט מהו המועד המתאים לאישור ההסכמים, שהמשא ומתן על ניסוחם נמשך שנים אחדות.

שבועיים קודם לכן נשלחו ההסכמים מהפרלמנט בשטרסבורג אל מועצת השרים בבריסל. נשיאות הפרלמנט הודיעה לשרים כי ההסכמים לא זכו לרוב הנדרש לאישורם, ונשיאות ביקשה מהשרים לטפל בהגשתם מחדש. והשאירה פתוחה את השאלה, אם יש להכניס בהם שינויים כלשהם.

הסיבוב האחרון במשחק של "העברת הכדור" מבריסל לשטרסבורג והחזרה מאשר את התפנית שעליה הצביעה החלטת הפרלמנט, שלא לאשר את ההסכמים: מועצת השרים, שממנה יצאו בעבר הודעות הלא־נוחות לישראל, מפגינה עמדות ידידותיות כלפי ירושלים. הפרלמנט בשטרסבורג, שהיה בעבר מעוז הידידות של ישראל באירופה, הפך לגוף הבולם יחסים מסוימים תקינים, ומשתמש למעשה בנשק של הטלת עונשים כלכליים על ירושלים.

ההסכמים בין השוק המשותף לבין ישראל כלולים מסמכים אחדים, המכונים בלשון הרשמית "פרוטוקולים". המסמך החשוב ביותר הוא "הפרוטוקול המשלים", המקנה לישראל הקלות מרחיקות לכת בתחום הייצוא החקלאי במסגרת של מכסות מסויימות (המבוססות, פחות או יותר, על היקף הסחר בשנים האחרונות). הצורך בחתימה מחודשת על ההסכמים (ובאישורם בפרלמנט האירופי) נבע במידה רבה מהצטרפות ספרד ופורטוגל לשוק האירופי המשותף.

העמדה השלילית של הפרלמנט בשטרסבורג כלפי ההסכמים משקפת את השינוי שחל כאן באהדה כלפי ישראל. חברי הפרלמנט רגישים באופן טבעי להתפתחויות בדעת הקהל, שהושפעה בצורה חזקה מהדיווחים רצופים של דיווחים קשים על הנעשה בשטחים המוחזקים. כשהובאו ההסכמים לאישור הפרלמנט בתחילת החודש, שררה בשטרסבורג אווירה מאד לא־אוהדת כלפי ישראל.

בהצבעה על המסמך החשוב ביותר, "הפרוטוקול המשלים", הצביעו 207 חברי פרלמנט את ידיהם נגד האישור. רק 149 הצביעו בעד, וכ־20 נמנעו. כדי לזכות באישור הפרלמנט נדרשים היו לפחות 260 קולות, רוב מוחלט מתוך 518 חברי הפרלמנט.

קואליציה מוזרה

ההצבעה הלא־נוחה נגד אישור "הפרוטוקול המשלים" התאפשרה על־ידי קואליציה מוזרה בין רוב השמאל לבין חלקים של הימין. הגורמים שביקשו "להעניש" את ישראל היו: הקומוניסטים, הירוקים, רוב הסוציאליסטים (למעט הסוציאליסטים הצרפתים, שתמכו בישראל), השמרנים (בעיקר אנגלים, ספרדים ואחרים) וחברי פרלמנט בודדים מהסיעות הדמוקרטיות־נוצריות.

הגורמים שתמכו ברובם בישראל היו הסוציאליסטים הצרפתים, הנוצרים־דמוקרטים, הליברלים, הגוליסטים הצרפתיים וצירים בודדים מקרב סיעות סוציאליסטיות אחרות. תומכים מסורתיים רבים של ישראל "הצביעו ברגליהם". הם פשוט לא השתתפו בהצבעה, ובכך התחמקו מהצורך להכריע.

לדעת כל המשקיפים בשטרסבורג, הרוב נגד ישראל נוצר במידה רבה בשל הצטרפות השמרנים להצבעה של הרוב בסיעות השמאל. כדי להבהיר את הצבעתם השתמשו השמרנים הבריטים בנימוק הרווק שישראל איננה מאפשרת ייצוא עצמאי מהשטחים המוחזקים. הם התקשו להודות שהנימוק המכריע היה בעצם שנאת האווירה האנטי־ישראלית שיצרו (ועדיין יוצרים) הדיווחים על שיטות הדיכוי המופעלות בשטחים.

בהצבעות נפרדות על "פרוטוקולים" אחרים היו יחסי הכוחות שונים. כך, למשל, תמכו 255 חברי פרלמנט באישור "הפרוטוקול התעשייתי" — רק קצת פחות מהרוב הנדרש לאישור. אבל הדבר בוודאי לא נעשה מתוך התפרצות פתאומית של רגשות ידידות כלפי ישראל.

"הפרוטוקול התעשייתי" מבטיח את השוואת מעמדן של ספרד ופורטוגל למעמדן של שאר מדינות השוק המשותף בכל הנוגע לסחר במוצרים תעשייתיים. כלומר: הוא מעניק לסחורות של שתי המדינות האלה שחרור מלא (או כמעט מלא) מהיטלי מכס ישראליים.

הסיעה הסוציאליסטית בשטרסבורג החליטה לתמוך ב"פרוטוקול התעשייתי" כדי לא "להעניש" את ספרד ופורטוגל. בנוסף לכך, צירים שמרניים ואחרים מספרד ומפורטוגל, שהצביעו נגד אישור "הפרוטוקול המשלים", או פשוט נעדרו מהאולם, הודרו להופיע כמליאה כדי להביע את תמיכתם ב"פרוטוקול התעשייתי". הם רצו להבטיח בכך שמכוניות ה"סיאט" הספרדיות יוכלו להמכר בישראל ללא הטלת מכס שיפלו אותן כלפי מכוניות גרמניות או צרפתיות.

נציב השוק המשותף לענייני הקשרים עם ארצות הים התיכון, קלוד שסון, שהה במצרים בזמן ההצבעה המכריעה בפרלמנט בשטרסבורג. הוא הגיע רק למחרת היום, ונשא במליאת הפרלמנט נאום שקול, שתרם במידת מה לצינון מסוים באווירת ה"עליהום" כלפי ישראל. בקרב ידידי ישראל בפרלמנט השמעה ביקורת על כך ששסון לא דאג לבוא להצבעה המכרעת כדי לפעול לאישור ההסכמים.

שסון אכן עשוי היה למלא תפקיד מועיל — בעיקר כלפי השמרנים הבריטים. לא מן הנמנע שהוא היה עשוי לנטול את העוקץ מהנימוק שאין לאשר את ההסכמים עם ישראל בשל הקשיים המכשלים בייצוא עצמאי מהשטחים המוחזקים. עם זאת, צריך להודות שהשפעתו של שסון היתה מוגבלת. השמרנים הבריטים (והאחרים) נתלו בעניין הייצוא מהשטחים כתירוץ בלבד. ההסברים של שסון היו מגבילים אולי את מרחב התמרון שלהם בתום ההסברים כלפי חוץ, אך ספק אם היו משפיעים על הצבעתם.

שסון, כך נראה, מעוניין באישור ההסכמים למרות עמדתו הביקורתית כלפי ישראל, ועל אף שהוא מעלה דרישות תקיפות בעניין הייצוא מהשטחים המוחזקים. באישור ההסכמים מעוניינת גם מועצת השרים, שאינה שותפה למגמה "להעניש" את ישראל ורוצה לשמור על היחסים הטובים עם אחת השותפות הוותיקות והנאמנות של השוק.

הבעיה היתה ונותרה הפרלמנט, שבו מנשבות היום רוחות חדשות. גם ברגע של רצון טוב יצטרך הפרלמנט להיאחז ב"תירוץ" כלשהו כדי לאשר הסכמים שנדחו על־ידו רק לפני זמן קצר. למשל, השגת הסכם משביע רצון בעניין הייצוא מהשטחים, או התקדמות לקראת פתיחת דיונים בינלאומיים ליישוב הסכסוך הישראלי־ערבי. או אירוע אחר כלשהו שיוכל לתרום לצינון הביקורת החריפה כלפי מדיניותה של ישראל.

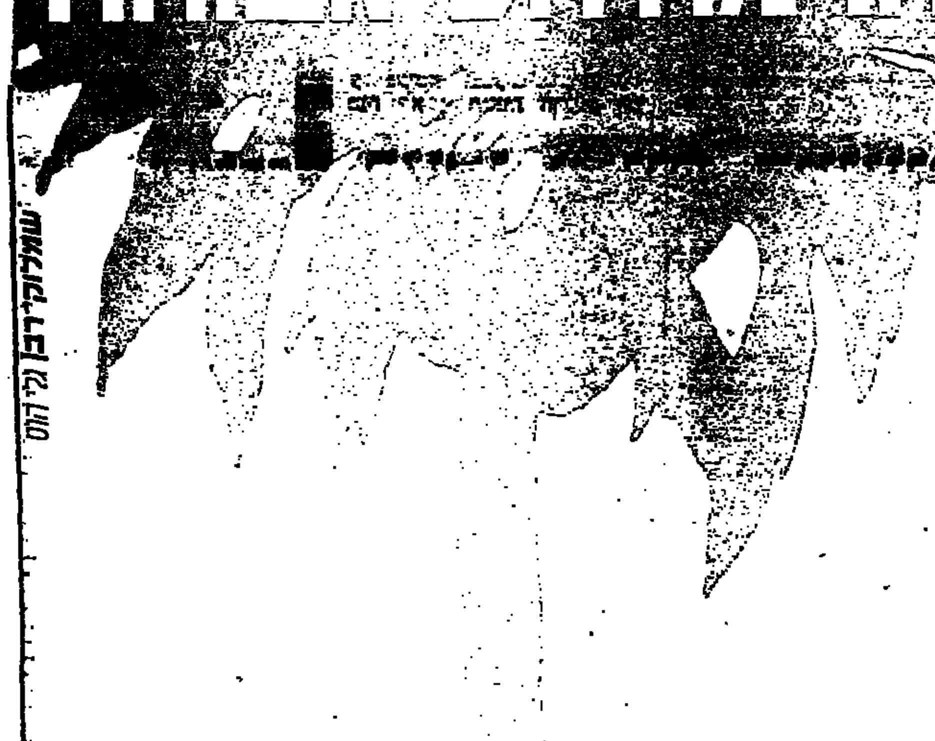

בנוה אביבים
דירות פאר בנות 6 חדרים
במקום הטוב ביותר בעיר

"נוהי" - החברה שהפכה את נוה אביבים לסמל תרבות הדיור בארץ -
מציעה דירות יוקרה בנות כ-200 מ"ר ברחוב אופנהיימר בנוה-אביבים
ההזדמנות האחרונה לקנות דירה חדשה בנוה-אביבים - שכונת היוקרה של ת"א

נוה חברת בנין (1956) בע"מ
חברת בת של החברה לנכסים ובנין בע"מ
משרד ראשי: רח' ארלוזורוב 53 תל־אביב, טל. 03-241166/7, ימים: א', ב', ג', ה', 09.00-13.00, 16.00-18.00 ביום ד' 09.00-13.00. משרד מכירות תל־אביב: רח' דיזנגוף 173.

هكذا من الأصل

هكذا عن الأصل

לתפוס ראש טוב

מאת עדנה לוינשטיין

ל"סלון ציפי" בבני־ברק מגיעות נשים המקפידות על לבושן, נשים שעברו טיפולים כימותראפיים, שחקניות, זמרות וגם נשים חרדיות

בימים אלה של טרם פסח מורגשת תכונה רבה ב"סלון ציפי" לפיאות נוכריות בבני־ברק. נשים חבושות פיאה מגיעות לכאן מכל קצות הארץ כדי להיות יפות יותר: כאן הן חופפות את שפעת שערן המלאכותית, מסדרות אותה, מקצצות פה ושם, ובבוא ליל הסדר יסבו כמלכות אמיתיות ליד שולחן הסדר.

הסלון של ציפי סלומון בת ה־39, נשואה ואם לחמישה, הוא כמשב רוח מרענן על רקע הבניינים האפורים והעייפים, נטולי הצמחייה, של בני־ברק, שביניהם חומקות פה ושם דמויות חרדים מזוקנים לבושי קאפוטות שחורות ונשים מזונחות קשותיום. כאן — בית פרטי מסויד לבן עם גג רעפים אדומים, גינה קטנה בחזית ושלט המבשר: "פיאות ג'ורג'י" (שם הפירמה של הפיאות המיובאות מקוריאה ומעוצבות ב־ארה"ב). בפנים: תכנון ארכיטקטוני מדוקדק של מרפים, מחיצות, תאורה מודרנית, מדרגות שיש, צמחייה עשירה, תמונות ענק של גברות חבושות פיאות, ומחיצה דקורטיבית פנימית, המסתירה את המטופלות מן הנכנסות לבית. בתוך ארונות זכוכית ספונים עגילים מהודרים, מחרוזות צבעוניות, סרטים לראש, מכבנות וקישוטים אחרים. לאורך הקירות — מדפים המגיעים עד התקרה ובהם טורים־טורים ישרים של קופסאות קרטון מוזהבות מקושרות בסרטים. כאן טמונות פיאות נוכריות בכל גוון ואורך (המחירים בין 120 ל־200 שקל).

ציפי, ילידת צרפת, שהגיעה ארצה בגיל שנה, היא אשה יפהפייה, והדבר האחרון שהייתם אומרים עליה הוא שהיא חרדית: לבושה סוטשירט סגול "זרוק", וחצאית מידי סגולה בגזרת פעמון וזוג נעלי ספורט "ריבוק", שמתוכן מבצבצים גרביים קצרים מעל הגרבונים הארו־כים. לראשה פיאה בנוסח פאנקיסטי: בלורית זקורה של שיער בגוון ערמון ושיער קצר בצדדים ומאחור. איפור מושלם וזוג עגילים מוזהבים גדולים על תנוכי האוזניים. כמו ציפי נראות גם שרה, המסרקת והמספרת, בת־שבע, המורידה ומ־תאימה את הפיאות, אהובה (בתה הנשואה בת ה־19 של ציפי), המתלמדת, ונה המגלגלת וחזול הספרייה: את כולן חנן אלוהים ביופי והן לבושות היטב, כמנהג המקום, מאופרות, דוברות עברית צברית רהוטה, ללא שמץ היגוי בני־ברקי. לא עברו באבן־גבירול או דיזנגוף היו מקבלות שריקות התפעלות, כמו התחיכות הזילוניות.

ב"סלון ציפי" מקבלת הקונה שירותים נלווים כמניקור, פדיקור, מריטת גבות. ציפי עצמה מתאימה את הפיאה ללקוחה, מושכת פה ושם בחדירים אמונות נחרות עודפים, מיישרת קו ומניחה כל קווצת שיער במקומה, עד שהיא משווה לפיאה צורה של תספורת ממשית ואיש לא יבחין לעולם ב"תרמית".

סלומון: לא רק דתיות

עשר שנים בארה"ב

בעלה של ציפי הוא יבואן פיאות והוא מספק אותן לסלונים אחרים בארץ. לצרכי עבודתו נסעה ה־משפחה לארה"ב לעשר שנים, שם השתלמה ציפי בתחום זה. מאז חזרתה, לפני תשע שנים, היא מופקדת על יופיין של הנשים בס־לון הפרטי שלה. מדי פעם היא מגיחה לחו"ל כדי לשמוע על חי־דושי הענף.

"לא צריך להיות דתית כדי לחבוש פיאה" — היא אומרת. "כל אשה יכולה להחזיק פיאה בבית וכשיש אירוע מיוחד היא תמיד תהיה מוכנה. צריך לראות בפיאה אביזר לבוש. הקליינטיות שלי באות מכל הארץ, אפילו מירושלים ו־מאילת. באות אלי נשים דתיות, חי־לוניות, נשים לאחר ניתוח, שעברו טיפולים כימותראפיים ושערן נשר, ובאות שחקניות וזמרות. השבוע היתה זמרת ידועה מאד, אך אינני יכולה לומר את שמה. פיאה, בניגוד לשיער טבעי, צריך לחפוף רק אחת לשלושה חודשים ואפשר לעשות זאת גם בבית".

הסלון של ציפי ידוע בבני ברק כמועד עם הזמן: הפיאות הן סופר־מודרניות, ממש הצעקה האחרונה. לדברי ציפי גם במבוגרות יש נטי־ות ה"מסתכבות" בפיאות־טאנק.

לפני שנפרדנו ניסיתי, על ראשי, את אחת הפיאות השזורות פסי זהב — ולא היכרתי את עצמי. "נעים מאד" אמרה הדמות שבראי לבת־דמותה על הכיסא. כששלפנו את הפיאה מן הראש נשמתי לרווחה: עם השיער המדובלל אפשר לפחות לגרד לפעמים את הראש.

הגברים היפים של שנות ה־90

שנות ה־90 מביאות משב רוח רענן לאופנה הגברית. לא מכבר, בינואר, אירחה מילאנו מעצבי אופנה מפורסמים בתחום זה. אמנם לא היתה זו הפעם הראשונה, אלא שהתרגשה היא שתצוגות האופנה לגבר נעשות חשובות יותר, משנה לשנה.

מה מבשרים לנו מעצבי האו־פנה? הרבה אפשרויות, לכל גבר. לבחור את המגנון ההולם לו. כמו למשל מבחר סריגים המעניק אופי אישי להופעה הגברית. יש גם קווים משותפים בין המגמות השונות. יש חזרה למתפרים המבע־יות של שנות ה־50 במקום המתפיים המודגשות של השנים האחרונות. המכנסים מתארכים ונעשה להם חפת (מנז'ט), הם רחבים בירכיים ונעשים צרים לכיוון הקרסול, מה שיוצר מעין קיפולים באיזור. ואילו המעיל והאפוד הק־לאסי, בסגנון ה"מנג'ר", ימשיך ללוות את הגבר. לקראת שנות ה־90 ניתנת לגבר לגיטימציה מלאה לשיפור ההופעה שלו.

(יהודית מלגוראני, מילאנו)

הלילה הזה כולנו מסובין

מאת לאה קריטל

בשנים האחרונות הולך ופושט בארץ נוהג נטישת הבית בליל הסדר והירידה המונית לבתי־מלון, בתי הארחה ואולמות מפוארים אחרים, שמטרתם לחסוך מן הבשלנים שב־חבורה את הטרחה שבהכנת הארוחה המסובכת של ליל החג. אבל יש עדיין משפחות רבות המקיימות "זהר", ועל השאלה "איפה אתם בסדר?" הן עונות: בשנה שעברה היינו אצל דודה מניה — השנה תורה של סבתא בלומה. יש עדיין גם כאלה הנהנים הנאה לשמה לארח את משפחתם לסדר — ולמענם אנו מביאים את המתכונים הבאים. פסח כשר ושמח!

מרק קרם עם כופתאות (6–8 מנות)

החומרים: ליטר וחצי מים, ירקות שונים (קישוא, גזר, סלרי, בצל, תפוחי אדמה וכו'), עצמות חזה עוף או כנפיים, 1/2 ק"ג חזה עוף, 1 חלמון ביצה, 1 כפית אבקת מרק עוף, מלח ופלפל לבן לפי הטעם, קורט אגוז מוסקט, 25 גרם מר־גרינה, 1 כף מלאה קמח תפוחי אדמה.

לכופתאות: 3–2 תפוחי אדמה בינוניים, מבושלים בקליפתם, 1 כף מרגרינה רכה, 1–2 חלמונים, 2 כפות קמח תפוחי אדמה, מלח ופלפל לטעם, קורט אגוז מוסקט.

אופן ההכנה: נותנים בסיר ירקות, מים, עצמות ותבלינים ומבשלים כשעה וחצי. טועמים ומשפרים את הטעם. מסננים את המרק מן העצ־מות, והירקות. חותכים מחצית מכמות חזה העוף לרצועות דקות או לקוביות קטנות. טוחנים במטחנת בשר ומערבבים את הבשר הטחון עם חלמון ביצה, קורט מלח, פלפל ואגוז מוסקט. בסיר נוסף ממיסים את המרגרינה. מטגנים בה את קמח תפוחי האדמה ותערובת הבשר הטחון במשך כדקה. יוצקים לתוך התערובת את המרק באיטיות, תוך כדי בחישה. מוסיפים את רצועות העוף הנותר ומביאים את המרק לרתיחה. מנמיכים את הלהבה ומבשלים כחמש דקות.

הכנת הכופתאות: מועכים את תפוחי האדמה למחית חלקה ומוסי־פים את יתר המרכיבים לפי הסדר. טועמים ומשפרים את הטעם. בעזרת ידיים לחות יוצרים כדורים קטנים בקוטר 3–2 ס"מ ושמים בתוך המרק החם. מבשלים את הכופתאות במרק כ־15 דקות.

פאטה דג (8–10 מנות)

החומרים: 1 ק"ג דג נסיכת הני־לוס, פילה ארגנטינאי או זהבון, חצי כוס מיץ לימון + 3 כוסות מים, 4 חלמונים, 1 כף ברנדי, 3 כפות שמיר קצוץ, 2 כפות פטרוזיליה קצוצה, 1 כפית עשבי תיבול (fine herbs), כפית אחת של אבקת מרק בטעם עוף, מלח ופלפל לבן לפי הטעם, 1 שן כתושה, חצי מיכל שמנת פרווה, נייר פרגמנט בשטח התבנית.

לקישוט ולהגשה: חזרת לבנה, חזרת אדומה, מיונית מעורבת ב־חזרת, עלי חסה.

אופן ההכנה: משרים את הדג במקרר במים ובמיץ לימון למשך שעות אחדות. שוטפים ומנגבים את הדג. טוחנים את הדג פעמיים במט־חנת בשר. מעבירים את העיסה למעבד מזון. מערבלים את בשר הדג הטחון ומוסיפים לו חלמונים, ברנדי, אבקת מרק, מלח ופלפל ומ־עבדים יתר כחמש דקות. מחלקים את העיסה לשליש ושני שלישים. לתוך שליש התערובת מוסיפים פטרוזיליה, שמיר, עשבי תיבול ושום. מרפדים תבנית אפייה מו־ארכת בנייר פרגמנט ומשמנים אותו קלות. חצי מכמות תערובת הדג שנשארה מניחים בתוך התבנית. מלמעלה משטחים את תערובת הדג עם הפטרוזיליה והשמיר ומכסים ביתרת התערובת הלבנה. מיישרים. אופים את תערובת הדג מעל אמבט מים כ־50 דקות. לאחר האפייה מצננים היטב. רצוי להכין את הפאטה יום־יומיים לפני השימוש. לפני ההגשה מפרידים אותו מן הנייר, מניחים על מצע של עלי חסה ומגישים עם חזרת או מיונית.

בשר עם שזיפים (6–8 מנות)

החומרים: קילו וחצי צלעות בקר או בשר בקר באיכות טובה, או כרע עוף, קילו וחצי בצל לבן פרוס לפרוסות גסות, 25 גרם מרגרינה + 2 כפות שמן, 1 כוס שזיפים שחורים מיובשים, מלח ופלפל שחור לפי הטעם, קורט קינמון (לא הכרחי) וחצי כוס מים.

לקישוט: שקדים קלויים מטוגנים.

אופן ההכנה: מטגנים בשמן ובמרגרינה את פרוסות הבצל עד להזהבה. מוסיפים את הבשר כשהוא חתוך למנות קטנות ומטגנים יחד במשך כחמש דקות נוספות. מוסי־פים את השזיפים ומתבלים במלח ופלפל. מבשלים על להבה נמוכה כשעה עד שעה וחצי, תוך כדי הפיכת נתחי הבשר מדי פעם והוספת נוזלים במידת הצורך. מקש־טים בשקדים קלויים ומטוגנים. מגישים בתוספת כופתאות קמח מצה וסלט חסה.

עוגת גלידה

החומרים: 7 חלבונים (אפשר להשתמש באלה שנשארו מהמרק ומהפאטה), 1 כוס סוכר, 1 כוס אגוזים קצוצים דק, 3 כפות קקאו, 3 כפות סוכר, 4 כפות מים, 25 גרם מרגרינה, 1 כוס אגוזי לוז קלויים, 1 מיכל שמנת מתוקה (רגיל או פרווה), 1 כף סוכר, 1 כף סוכר וניל.

לקישוט: פתיתי שוקולד.

אופן ההכנה: מקציפים חלבונים וסוכר לקצף יציב. מוסיפים את האגוזים ומערבבים בזהירות. מש־מנים תבנית אפייה קפיצית ויוצקים לתוכה את התערובת. אופים בחום נמוך כשעה וחצי. לאחר האפייה מקררים היטב. מערבבים בסיר קקאו, סוכר ומים ובוחשים עד לקבלת תערובת חלקה. מחממים מעל גבי אדים עד שהסירופ מתחיל לבעבע. מוסיפים את המרגרינה, מערבבים ומסירים מן האש. מורחים את הבסיס האפוי בקרם השוקולד ומפזרים מלמעלה אגוזי לוז פיזור שווה. מקציפים את השמנת עם סוכר וסוכר וניל לקרם יציב. מור־חים את הקרם בזהירות מעל האגוזים ומעבירים להקפאה עד להגשה. ניתן לשמור את העוגה גם במקפיא רגיל.

פסח מצה ומרור

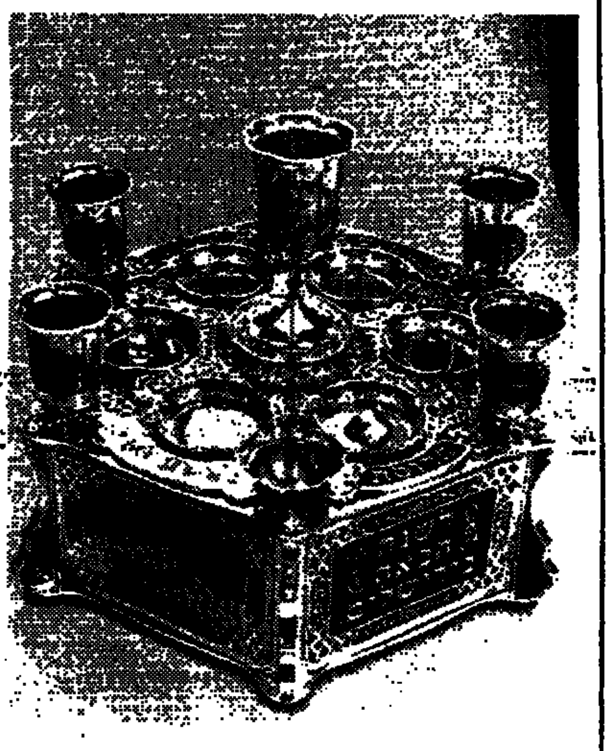

הקערה המסורתית לליל הסדר לובשת צורה ומרשימה צורה בהתאם לצורך. כאן, זוהי קערה המיוצרת על ידי אמני היודאיקה הירושלמיים, יוסף ואלכס רייבמן, והיא מספרת את כל סיפור חג הפסח. בתוך הקערה, העשויה זהב וכסף ומשובצת במהגוני, ועומקה 33 ס"מ, מניחים את שלוש המצות ואילו המפלס העליון שלה מכיל צלוחיות עבור ששת סוגי המזון המקסיים (מרור, חרוסת, כרפס, חזרת, ביצים וזרוע), צלוחיות למי מלח, ארבע כוסות ליין וגם גביע ענק לאליהו הנביא. דפנות הקערה מתארות בתבליטי כסף את הנושאים החשובים של ההגדה — עבדות, עשר המכות, קריעת ים סוף, מעמד הר סיני, ירושלים והחירות בה המלים "לשנה הבאה בירושלים".

השוק מחליף גוונים בלי הרף

מאת ל. עדנה

מבול של הצעות נדיבות ל־רכישת פסח ירד עלינו בשבועות האחרונים: כלים יפים, מיני מזונות כשרים לחג, תמרוקים ובשמים ל"עקרת הבית אם הבנים שמחה, הללויה" וגם הנחות שלא מיועדות דווקא לאלה הסובלים מחסרון־כיס. אז בואו ונראה מה קורה בשוק, המחליף גוונים וצבע:

כלים לתפארת השולחן

● "רניש־פלוס" מציעה מערכת אוכל חדשה מפורצלן בשם "פולו" מתוצרת "ארזברג": כלי אוכל, קפה וכלי הגשה מרכזיים, בצבעי שחור, לבן, פרח צבעוני ופסים צבעוניים הניתנים לשילוב ביניהם. מערכת האוכל לשישה אנשים עולה 402 שקל, מערכת הקפה + קומקום לקפה וכלים לסוכר ולחלב — 289 שקל. עוד הצעה: מלחייה ופלפלייה, אף הן מבית "ארזברג", מפורצלן לבן מעוטר בפס כחול — 33 שקל.

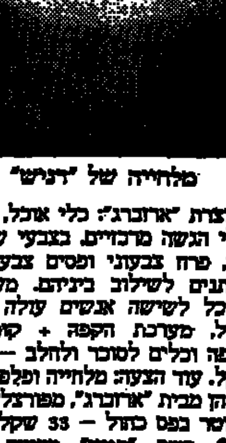

מלחייה של "רניש"

● רשת "ספיר" מציעה כלי אחסנה דקורטיביים, מערכות אוכל הגשה הניתנות לאפייה בתנור, במיקרוגל ובמדיח הכלים: כלי זכוכית עם ציפוי 24 קאראט זהב, מגשים מצופי זהב וסכו"ם מפלדת אל חלד עם זהב. כמו כן אגרטלי זכוכית עבודת־יד בצביעה מיוחדת, המקנה להם מראה בוהק. המחירים — מ־15 שקל לפריט בודד ועד ל־100 שקל ומעלה למערכות שלמות.

● ברשת "חמדה" אפשר למצוא מערכות אוכל צבעוניות מתוצרת "פגנוטיני" האיטלקית בסגנון "הי תאם השלט". מחיר כל פריט — 9 שקלים. לחדר האמבטיה מציעה הרשת כלים מיוחדים מפורצלן למברשות שיניים, מחזיקות ...ה' סבוניות — 18 שקל לפריט; מגש + 6 כוסות צבעוניות — 22 שקל, פסלים דקורטיביים מהמזרח הרחוק — 29 שקל, סט קפה מפורצלן 6 חלקים — 59 שקל; מערכת קפה מתוצרת "שירנרינג" מפורצלן — החזיקו טוב את הכיסא — 900 שקל.

● "כל בו שלום" ייבא לקראת פסח כלי בית יקרתיים מתוצרת "קודיף" מאיטליה, וכן כלים של מיטב היצרנים בעולם — רוזנטל והזיגל מגרמניה, ג'ונסון מאנגליה, גנו־סינגגן מאיטליה ועוד. בין השאר אפשר למצוא שם: סידרה יוקרתית של כלים מצופים כסף בשילוב זהב 24 קאראט — מ־40 שקל לפריט עד 290 שקל למערכת שלמה, סידרת כלי קרמיקה מעוטרת באירוסים ו־ורדים מתוצרת איטליה — החל ב־6.5 שקלים ועד 20 שקל לפריט; כלים בסגנון כפרי מתוצרת "קודיף" באיט־ליה בגוון שנהב ומעוטרות אבן חורס — מ־50 ועד 59 שקל לפריט.

אגרטל של כלבו שלום

● המבקר ב"טולמנ'ס" ימצא כלי קרמיקה מתוצרת איטליה מצוירים ביד על פי תבניתה של בעלת החנות, תמרה טולמן. הציור הוא בקו ריאליסטי, בהשראת אוסף האופנה הפרחוני לאביב/קיץ 88'. פריטים בצבעי פסטל כוורוד, טורקיז וצהוב מעוטרים קערות במידות שונות, צלחות הגשה, אגרטלים, כד, סט לסלט פירות ועוד. המחירים — בין 25 ל־78 שקל לפריט.

קרמיקה פרחונית (טולמנ'ס)

● ומשהו כחול־לבן: חברת "כתר פלסטיק" מציעה לפסח כלי הגשה יוקרתיים בשלל צבעים ובאריזות מתנה יוקרתיות: מערכת "לייף סטייל" כוללת מגש, קנקן, זוג קופסאות אחסון, מחזיק מפיות ושש תחתיות לכוסות במתקן מיוחד. ניתן לרכוש את המערכת כולה, או כל פריט בנפרד, בצבעים אדום, לבן, שקוף ושחור. מחירי הפריטים של המערכת: מגש — 20.30 שקל, סט של שתי קופסאות — 15.20 שקל, סט תחתיות — 7.60 שקל, קנקן — 15.20 שקל, מחזיק מפיות — 15.20 שקל.

● מפעל רהיטי גבעת ברנר יצא לקראת פסח עם קו חדש, לבן, של רהיטי הנוער מסדרת "כל גיל", עם קנטים בצבע לבן, ורוד ותכלת. מחירי הרהיטים הלבנים: מכתבה עם כוננית ספרים — 295 שקל, ארון בגדים 2 דלתות — 285 שקל.

● ואם עדיין אין לכם — מציעה חנות בשם "מליס" מפית מיוחדת לכיסוי מצות ומצה שמורה בעבודת יד מקורית בעיצובה של רוזית קד־ שהוכנה במיוחד עבור החנות בפ־רויקט הקניות החדש "גן העיר". המפית עשויה מכותנה ותחרה לבנה עם שורות חוטי כסף או זהב ובמרכזה רקומה המלה "מצה". קוטרה של המפית — 50 ס"מ ומ־חירה — 40 שקל.

מעדנים כשרים לפסח

חברת "עלית" משווקת לפסח סידרה חדשה של מוצרי שוקולד בשם "נטיפים", העשויים מאגוזים ומשקדים במעטפת שוקולד חלב איכותי. צורת הנטיף מושגת על ידי שיטת ייצור הנשענת על תבניות יציקת שוקולד ייחודיות. האגוזים מיובאים מטורקיה ואילו השקדים — מארה"ב. הנטיפים ארוזים בקופ־סאות שי המכילות 150 גרם כל אחת ומחירם לצרכן הוא 5.70 שקל לאריזה, שלא לדבר על כך שהם גם כשרים לפסח.

עלית מציעה לחג אריזות שי בעיצוב הישני הכוללת מגוון של 19 פריטים ומחירה לצרכן 69.50 שקל. יתר שבעה סוגי אריזות השי האחרות מחירם מ־41.40 ועד 81.50 שקל.

חברת "תלמה" יוצאת לפסח עם מוצר ישן בלבוש חדש: פת אורז עם שומשום, העשויה מרכיבים טבעיים. הפריכיות נתונות בתוך קופסת קרטון ומחולקות לארבע אריזות נפרדות אטומות, בנות חמש פרוסות כל אחת. האטימות שומרת על טריותן. המוצר עשוי לשמש תחליף למצות (לאוכלי קטניות בלבד). המחיר לצרכן — 3.30 שקל לאריזה.

אשפיות המטבח קלרינה רד־זובניג וויויאן בר־ציון, הידועות בשמן המסחרי "דונה פלור", מציעות תפריט מיוחד וחגיגי למשפחות העורכות את ארוחת ליל הסדר בביתן. התפריט הוא רבגוני וניתן לבחור בו מן המנות המסורתיות, כמרק עם כופתאות, דג ממולא, מנה בשרית עם תוספות ולפתן פירות או — מרק קרם עוף, מאפה כבד עוף או דג־בסיבת הגלוב... ברווז או עוף ממולא לשון ברוטב יין, ועוד ועוד. לקינוח מציעות קציפת שוקולד או מאפה "האיים הצפים". המחיר לאדם לארוחה מלאה נע בין 20 ל־24 שקל.

"המרשלג", יצרן השוקולד והמר־ציפן, מציע מוצר חדש לפסח: מרציפן דמוי מצה ובו משולבות המלים "חג שמח". מחירו של המרציפן (שגודלו כרבע מן המצה המקורית) — 3.5 שקל.

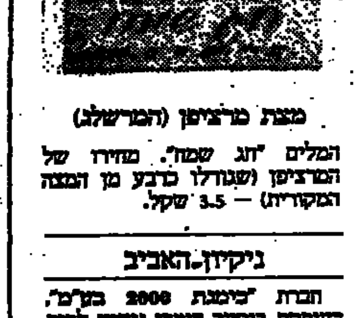

מצת מרציפן (המרשלג)

ניקיון האביב

חברת "כימגת 2000 בע"מ", העוסקת בייצור חומרי ניקיון לבית ולתעשייה, מקיימת בימים אלה מבצע הוזלות מקיף של עד 35%. במבצע: "פוליש +", המיועד לניקוי, הברקה והגנה על הרצפות. התכשיר יוצר שכבה דקה ושקופה של פו־לימר קשיח עמיד בפני לכלוך. מצורפת אליו כמתנה מטלית רצפה סינתטית ששוויה 5 שקלים. המחיר — 11.50 שקל. עוד במבצע: שני מוצרים רב תכליתיים בשם "שיר געף" ובקבוק "לאבר קליר" במחיר 6.80 שקלים. שלישיית תרסיסים לתנור, להברקת רהיטים ולחלונות — 9 שקלים ושלישיית חומרי ניקוי לניקוי כללי, לרצפות ולניקוי כלים — 9 שקלים.

חברת "דישלומאר" יבואנית מוצרי "ספונטקס" הצרפתית, מציגה מספר רב של ספוגיות ניקוי חדשות לקראת החג. כל הספוגיות מות־אמות למבנה האנטומי של כף היד ומורכבות משתי שכבות של ספוג המאפשרות שימוש דו צדדי. ב־סדרה: ספוגית לניקוי טפלון אמבטיות והרסינה (2.30 שקל), מטליות ניקוי דקורטיביות מחוזקות ברשת ניילון (3.20 שקל), והארוזה של שתי ספוגיות ומטלית. הינם — 4.70 שקל.

חברת נקה משווקת בארוזה אמבט עם חומר לניקוי תכשיטי זהב של חברת "דלף" האירופית. אל הצנצנת המכילה את חומר הניקוי מצורפת מסננת שלתוכה שמים את התכשיטים. טובלים את המסננת עם התכשיטים לדקות אחדות ולאחר מכן מוציאים, שוטפים ומנגבים — והתכשיטים נוצצים. החומר שבצנצנת עמיד לשנים וניתן לחזור על הפעולה הזו פעמים רבות. המחיר לצרכן — 10 שקלים. עוד באותה חברה — קצף לניקוי ולהברקת דברי כסף. קצף לניקוי ולהברקת נחושת ופליז — כל אחד עולה 10 שקלים.

(המשך המדור, ובו כל הקשור בתמרוקים יבוא — ביום ד', 30.3).

מינהל מקרקעי ישראל

מינהל מקרקעי ישראל מחוז חיפה	עיריית עכו	שיכון ופיתוח לישראל בע"מ	משרד הבינוי והשיכון מחוז חיפה והעמקים

בנה ביתך — בשכונת צפון דבורה בעכו — שלב ג'

מינהל מקרקעי ישראל בשיתוף עם חברת שיכון ופיתוח, עיריית עכו, ומשרד הבינוי והשיכון, מציעים בזה 22 מגרשים לבניית 22 יח"ד — משפחתיות בהתאם לפרוט שלהלן:
א. 15 מגרשים לבניית 15 יח"ד חד משפחתיות שיקראו "שלב ג'".
ב. 7 מגרשים לבניית 7 יח"ד חד משפחתיות שטורו משלב א'+ב' של התוכנית שפורסמה לציבור מאפריל 1986 ועד יוני 1987.
ההרשמה לתוכנית תתקיים במשרד עוזר ראש העיר, בנין עיריית עכו.
בימים ובשעות העבודה המקובלים
ההרשמה תחל ביום שלישי 29.03.88 בשעה 09.00 ותסתיים ביום שני 18.04.88 שעה 12.00
פרטים נוספים, ופרוספקט מפורט ניתן לקבל במשרדי העיריה בכתובת הנ"ל.

מינהל מקרקעי ישראל מחוז ירושלים	ערים, חברה לפיתוח עירוני בע"מ

הצעה להחכרת 9 מגרשים לבניה חד משפחתית ודו משפחתית, בשכונה ט' במבשרת ציון
מכרז מס' ים/121/87

מינהל מקרקעי ישראל מזמין בזה הצעות לחתימה על חוזה פיתוח בגין השטח כדלהלן:

תב"ע מספר	מגרשים מספר	*שטח במ"ר בערך	מס' יח"ד	מחיר מינימום נדרש בש"ח (לא כולל מע"מ)	**הוצאות פיתוח נדרש בש"ח (לא כולל מע"מ)	ערבות פקדון בש"ח
מ.ח/437	43־35	5,630	13	792,087	166,313	40,000

* במגרשים 35 – 48 ניתן לבנות 2 יח"ד בשיעור בניה של 35% בקומה אחת או בשתי קומות.
** התשלום הנ"ל מתייחס להוצאות תשתית על של השכונה ואינו מתייחס לאגרות והיטלי הפיתוח שנגבו ע"י הרשות המקומית. על הזוכים לשלם את הפיתוח הצמוד בתאום להנחיות מהנדס הועדה המקומית. הוצאות הפיתוח צמודות למדד בניה לחודש ינואר 1988 (2683.6 נקודות) וישולמו ישירות לחברת ערים במזומן תוך 60 יום ממועד הזכיה במכרז.
את חוברת מסמכי המכרז ניתן לקבל, תמורת הסך של 35 ש"ח (כולל מע"מ) במינהל מקרקעי ישראל, רח' בן יהודה 34 (קומה 12) ירושלים טלפון 02-224121, בימים ובשעות העבודה המקובלים.
המועד האחרון להגשת ההצעות למכרז הוא ביום חמישי 28.4.88 שעה 12.00 בצהרים. הצעה שלא תימצא בתיבת המכרזים ביום ובשעה האמורים — מסיבה כלשהיא — לא תדון.
אין מינהל מקרקעי ישראל מתחייב לקבל את ההצעה הגבוהה ביותר או הצעה כלשהיא.

מינהל מקרקעי ישראל
מחוז ירושלים

מינהל מקרקעי ישראל מזמין בזה הצעות לחתימה על חוזי פיתוח בגין השטחים כדלהלן:

תב"ע מספר	גוש מספר	חלק מחלקה מספר	שטח במ"ר בערך	*סה"כ שטח לרישוי	מחיר מינימום נדרש בש"ח (לא כולל מע"מ)	ערבות פקדון בש"ח
3449	30139	57	635	419	319,054	15,000
3449	30139	72	542	399	303,861	15,000
3449	30139	124	653	483	334,722	15,000
3449	30139	128	575	416	315,256	15,000
3440	30139	129	580	416	337,155	15,000

* סה"כ שטח לרישוי נקבע ע"י גודל החלקה הרשום.
** עפ"י התב"ע מסומנים המגרשים כאזור מגורים 5 מיוחד — הבניה המותרת — 66% ב 2 קומות.
את חוברת מסמכי המכרז ניתן לקבל, תמורת הסך של 35 ש"ח (כולל מע"מ) במינהל מקרקעי ישראל, רח' בן יהודה 34 (קומה 12), ירושלים, טלפון 02-224121, בימים ובשעות העבודה המקובלים.
המועד האחרון להגשת ההצעות למכרז הוא ביום שלישי 28.4.88 שעה 12.00 בצהרים. הצעה שלא תימצא בתיבת המכרזים ביום ובשעה האמורים — מסיבה כלשהיא — לא תדון.
אין מינהל מקרקעי ישראל מתחייב לקבל את ההצעה הגבוהה ביותר או הצעה כלשהיא.

מינהל מקרקעי ישראל
מחוז ירושלים

הצעה להחכרת מחצית מגרש לבניה בקיר משותף בשכונת גילה (שלב א'), ירושלים
מכרז מס' ים/123/87

מינהל מקרקעי ישראל מזמין בזה הצעות לחתימה על חוזי הפיתוח בגין השטחים כדלהלן:

תב"ע מספר	מגרש מספר	שטח במ"ר בערך	*סה"כ שטח לבניה במ"ר בערך	מחיר מינימום נדרש בש"ח (לא כולל מע"מ)	**הוצאות פיתוח נדרש בש"ח (לא כולל מע"מ)	ערבות פקדון בש"ח
2306	א123	405	203	46,609	50,292	4,800

* בהתאם לתב"ע שיעור הבניה יהיה 50% ב 2 קומות.
** צמוד למדד בניה לחודש ינואר '88 וישולם ישירות לחב' שיכון ופיתוח לישראל בע"מ בהתאם לתנאים המצוינים בחוברת.
את חוברת מסמכי המכרז ניתן לקבל, תמורת הסך של 35 ש"ח (כולל מע"מ) במינהל מקרקעי ישראל, רח' בן יהודה 34 (קומה 12), ירושלים, טלפון 02-224121, בימים ובשעות העבודה המקובלים.
המועד האחרון להגשת ההצעות למכרז הוא ביום חמישי 28.4.88 שעה 12.00 בצהרים. הצעה שלא תימצא בתיבת המכרזים ביום ובשעה האמורים — מסיבה כלשהיא — לא תדון.
אין מינהל מקרקעי ישראל מתחייב לקבל את ההצעה הגבוהה ביותר או הצעה כלשהיא.

מכרזי השלטון המקומי
פרסום מס' 338/88
להלן תקציר מכרזי הרשויות המקומיות

תנאי התשלום: במפורש בגוף המכרזים. נוסח מלא של כל מכרז נמצא לעיון ברשות המקומית המפרסמת. מסמכי ומפרטי המכרזים ניתן לרכוש ברשות המקומית בסכומים הנקובים בטבלה. נוסח הפרסום — באחריות הרשות המקומית המפרסמת.

שם הרשות המקומית	מספר מכרז	מחיר מכרזים	שם המכרז	מועד אחרון להגשה	טלפון ומען לפרטים	ראש הרשות המקומית
ע. תל־אביב	391/88		ביצוע עבודות צנרת ואביזריה, תקונים כולל החלפת קטעי צנרות בקטרים שונים	14.4.88	אגף המים, רח' פילון 5 קומה 5	ש. להט
ע. חדרה	5/88	150	הקמת 4 כיתות על מבנה קיים בביה"ס קפלן	12.4.88	יוסף חיטר טל' 06-328822	י. כהנא
ע. חולון	6/88	250	עבודות פיתוח וגינון בשד' דב הוז	18.4.88	בנין העיריה, חדר 505	ת. שרון
ע. חולון	11/88	125	הקמת מגרש הדרגל ביתר ליד ביה"ס "אורט" בשד' ירושלים בחולון	15.4.88	בנין העיריה חדר 808	ת. שרון
ע. נתניה	114/88	150	ביצוע עבודות תשתית ופיתוח ברחובות שונים בקרית צאנז	15.4.88	רח' וייצמן 4, נתניה טל' 053-332282	י. אלדאי
ע. ראשון־לציון	10/88	200	ניהול ואחזקת מגרש חנייה בחוף הים	7.4.88	מח' נכסים, גורדון 3 טל' 9682378	מ. ניצן
מ.מ. יהוד	4/88	50	הכשרת מגרש ספורט ביה"ספר יהודה הלוי	6/4/88	מח' טכנית טל' 03-363682	מ. ליניק
מ.מ. מגדל העמק	11/88	150	שיפוץ שכונת יפה נוף — שלב ב'	18.4.88	מהנדס המועצה טל' 06-540730	ש. קסור
מ.מ. מעלה אדומים	6/88	25	עבודות נגרות שיפוצים שינויים מח' גביה (מכרז זוטא)	15.4.88	מח' הגזברות טל' 02-351923	א. מרמטן
מ.מ. טירה	1/88	150	מגרש כדורגל לאימונים (הארכה)	31.3.88	ועדת בנין ותכנון 052-938452	מ.ע. אלחי
מ.א. חוף השרון	4/88		מכירת רכב של המועצה — טנדר פיגו ש.י. 1983	10.4.88	מח' התחבורה טל' 052-448687	א. לוי
מ.א. מטה בנימין	9/88	150	עבודות כבישים ושבילים בישוב מכמש	11.4.88	אריה סנצנוב טל' 02-976111	פ. ולרשטיין
מ.א. חוף הגליל	15/87	200	מועדון נוער מגאר (הארכת מועד)	10.4.88	מזכירות המועצה טל' 06-989381	ב"צ סופר
מ.מ. משגב	4/88	200	הקמת מרפאה בקיבוץ מורן	19.4.88	מח' טכנית טל' 04-902303	א. רז
מ.מ. קדימה	4/88	200	סלילת כביש ומדרכות רח' טחון	17.4.88	מזכיר המועצה טל' 053-697111	ע. לוי
מ.מ. אריאל	1/88		הפעלת מזנון בבריכת השחיה	11.4.88	טל' 03-9366449	ר. רון

משרות פנויות בשלטון המקומי

שם הרשות המקומית	מספר מכרז	מחיר מכרזים	שם המכרז	מועד אחרון להגשה	טלפון ומען לפרטים	ראש הרשות המקומית
ע. קרית שמונה			דרושים מורים/ות מעולים למקצועות מתמטיקה, ספרות, אלקטרוניקה, חינוך גופני לבנים ובנות, מזכירות ומינהל היסטוריה של"ח	—	ירון צור טל' 06-940345	מ' עוזן
מ.מ. ראש העין			דרוש מזכיר מועצה	15.4.88	מזכיר המועצה טל' 03-9367111	י. יוסף
ע. חיפה	6/88		דרושים רכז מיקרו מחשבים, הנדסאי מחשבים בעל 3 שנות ותק	12.4.88	מח' מנגנון, כ"א טל' 04-640725	א. גוריאל

החברה למשק ולכלכלה של השלטון המקומי

רק אתמול היו תלמידים

מאת נילי מנדלר

בכנסים שנערכו בשבועות האחרונים במערכת החינוך, עלו מבוכה, בלבול וחוסר אונים של מנהלים ומחנכים, נוכח שאלות תלמידים על האירועים בשטחים.

"כל מנהל יודע כמה קשה למצוא מחנכים שיהיו מסוגלים להתמודד עם השאלות העולות מהאירועים בשטחים, וזו סיבה ראשונה במעלה לבריחה מהנושא".

דברים אלה אמר באחרונה מנהל תיכון במרכז הארץ, באחד מהכנסים שנערכו במערכת החינוך, בניסיון לתת לעובדי ההוראה כלים למה שמוגדר "חינוך פוליטי". "עכשיו תלמידים דבים", המשיך המנהל. "אין היום שום הבחנה בין מדינת ישראל לארץ ישראל. פוליטיקאים רבים מערפלים בכוונה מושג זה. התלמידים אינם יודעים מהו הקו הירוק. אינם יודעים להבדיל בין מעמד תושבי השטחים ומעמד תושבי ישראל. כל מורה שאני מפקיע ממנו שעורים עבור פעילות בתחום הזה, מרגיש כעוס ולחוץ. אבל זה כל כך חשוב. סגן הרמטכ"ל דיבר אצלנו על מדיניות צה"ל והנדרש היום מחיילים והדברים היו כל כך אפקטיביים. צריך מישהו שיבהיר לתלמידים במפורש מהי המדיניות. הרי החיילים הללו בשטחים, הם התלמידים שלי משנה שעברה".

בכנסים עלו מבוכה, בלבול, חוסר אונים ותחושת מצוקה של מנהלים ומחנכים, נוכח הנחיית משרד החינוך, לפיה הם צריכים לא רק להשיב לשאלות תלמידים, אלא ליזום דיונים וויכוחים בסוגיות האקטואליות הקשות. להלן דברים נוספים שאמרו משתתפי הכנסים. המנהלים המצוטטים ביקשו ששמם ושם בית הספר שלהם לא יוזכר.

מנהל תיכון יהודי בעיר מעורבת: "בבית הספר שלי קיימות תופעות של אלימות, כלפי התלמידים הערבים הלומדים אצלנו. בשלב זה, האלימות מתבטאת במבטים וב-גישה. התלמידים הערבים הם היום הקורבנות של התיסכולים שלנו. קשה להם להיות בכיתות. זה עוד לא מתבטא במעשים חריגים. אבל אני חושש מיום האדמה ב-30 במרס. בערים מעורבות, זה יביא לאלימות בין תלמידים. איך ננהג? אני בלמתי עד היום כל מיני נסיונות התלהטות. אני כל הזמן במבוכה, כי מבלבלים אותנו מ-למעלה.

"אין לי פתרונות. זה נמשך כבר שלושה חודשים. כמנהל אני מוסמך לטאטא דברים. לא רואים אותם, אבל מרגישים אותם בתוך הכיתות. המבוכה רבה מאוד ואני עושה מעט מאוד. אני לא חושב שאם אני אביא את הרמטכ"ל, זה יעזור. התיסכול הוא קשה. אתה לא יודע מה לעשות. אני חושש לעשות משאל בבית הספר שלי, כי יש אצלי הרבה כהניסטים. [illegible] שאות. אני שואל היום שאלות מה-תיות. אני חושב על בעיית קיומיות. איך ממשיכים לחיות במדינה ה-זאת".

מהו הגבול

מנהל תיכון בראשון לציון: "כש-אתה יושב עם תלמידי כיתה י"ב והם מביאים מסרים של חברים ודו-דים שמשרתים בצבא ואתה שומע על בחורים שעומדים בהשפלות, או אתה יכול לדבר על הומאניות, אבל מה הגבול? מה אני יכול לומר לנערה שחבר שלה עומד מול ערבי שמקלל אותו, כן להכות או לא להכות? יצרנו קשר עם בית ספר דרוזי והתלמידים יודעים מה קורה עם מיעוטים במדינה. מעבר לזה, קשה היום להעביר מסרים. אני יושב בחדר המורים ושומע דעות. מורה א' ימסור מסר א', מורה ב' ימסור מסר ב' ומורה ג' ימסור מסר ג'. כל כיתה תקבל מסר אחר ואנחנו יודעים שלדעותיו של המורה יש השפעה".

מנהל תיכון בנתניה: "יש אצלנו מורים שגרים בהתנחלויות. חוג המורים שלנו [illegible] בעניינים הפולי-טיים כמו הפרלמנט של ראשון. כשאני שומע את דעותיהם של המורים שבאים מההתנחלויות, אני יוצא מחוזק במידה מסויימת, כי אין הקצנה אצלם. יש הרהור שני אצל שני הצדדים. גם אצל אלה שבדרך כלל נחרצים בדעותיהם, וזה אולי יביא לפתרון. היו אצלנו מרצים מב-חוץ. זה גרם לכך שבמשך שבועיים היו התקוטבויות תלמידים בחצר. ויכוחים. הם למדו לדבר קצת פחות בסיסמאות".

מנהל תיכון ממלכתי-דתי, ה-מתגורר בשומרון: "תפקידנו כמנה-לים למתן את האווירה הלוהטת בחוץ מעבר לכל פרופורציה. אנחנו צריכים להצביע בחדר המורים ובכי-תות על הקונסנזוס. הרי יש הסכמה בין הימין והשמאל ובעצם מתווכחים על הפרופורציה. צריך ללמד את התלמיד ששתי התפיסות הגדולות שנערכו בזמן האחרון הן הישג גדול. מדברים כל הזמן על מוסר.

"או היה סיפור הטרקטור והסיפור של ההכאה שצילם הצלם מאפיקים. אבל רבותי, 15 אלף חיילים נמצאים ביהודה ושומרון והראו איזו גדלות נפש של התנהגות. המודעות היהו-דית נשמרה בהדר. את זה צריך להביא לפני התלמידים, מפני שמי-שהו אחר דואג לנפח מקרה של אדם שנשך כלב. יש גדלות נפש היום בחברה היהודית וצריך להראות את הקונסנזוס בבית הספר. סיפור הטרקטור, זה מיעוט שבמיעוט. תראו בבית הספר את הצדדים החיוביים. בעיה נוספת שצריך לטפל בה היא צרכנות נבונה של כלי התקשורת. כי העתונאים הם אחד מהגורמים שמלהטים את האווירה. שלא לדבר על מה שהם עושים בחו"ל".

"הם רוצים הכל"

מנהל יסודי בנס ציונה: "ילדים, אפילו בכיתה ג', מוטרדים. יש כאלה שפוחדים ואינם ישנים בלי-לות. יש להם דאגה לאומית. הילדים מוטרדים, הם מתמצאים. הם אוהבים את המדינה. חרדים לה. יש אצלם התנגשות בין מה שהם שומעים בבית, בבית הספר, ברחוב. הפגנות של שלום עכשיו ושל גוש אמונים. הם באמצע, בהתפצלות דרכים ושו-אלים: לאן. ואני אומר: זה הרגע לחינוך פוליטי לציונות טובה".

מנהל יסודי מלוד: "הפתור שלי הוא מערביי ישראל ולא מערבים אחרים. אני בוגר אוניברסיטת חיפה ויש לי ידידים ערבים. אבל אם ערבי אומר לי: 'אם אני אתכחש לחיפה, אני מתכחש לתרבות ולדת שלי', או החששות שלי הם לא מהשטחים. אחזיר את השטחים ואתן להם מדינה. אבל אני לא יודע מה יהיה אחר כך. הם רוצים את הכל ולא רוצים אותנו. זו האמת ולמה נייפה אותה".

מנהלת חטיבת ביניים במרכז הארץ: "מפריעות לי ומרגיזות אותי חוברות ההדרכה שקיבלתי כאן. אני קוראת למשל והנה: מכון ואן ליר בירושלים. אנחנו יודעים בדיוק מה זה מכון ואן ליר. הכלים שאתם רוצים שניתן למורים שלנו זו התמודדות [illegible] במפורש. אנחנו מדברים על יפי נפש, ערכים דמוקרטיים, וכל הנושא של ארץ ישראל והציונות הולך לאיבוד".

מנהל דתי ממרכז הארץ: "אנחנו מדינה בת 40 שנה ומתנהגים כמו מדינה בת 400. בארה"ב, בכיתות, יש דגל לאומי ולא מתביישים בו. לשמאל אצלנו ברח הפסיקול [illegible]. הפסיקול של ההסטוריה. בואו נזכיר לעצמנו ולתלמידים מהיכן באנו ומהיכן צמחנו. לו הדעות ששומעים היום היו ב-48, לא היתה לנו מדינה. אל תשכחו: אתם מורים".

אנשי משרד החינוך, שהנחו את רוב הכנסים, ניסו להעביר למנהלים ולמחנכים את המסר של המשרד בדבר האופן שבו צריך החינוך הפו-ליטי להעשות. לא הסברה, לא שטיפת מוח מפלגתית. העברת מי-דע על המצב בשטחים, ייזום דיונים על העמדות של המפלגות השונות ובעיקר חזרה שוב ושוב על הצורך לשמור גם במצבים קשים על טוהר הנשק, המידות ועל צלם אנוש.

הטור שלי / נתן דונביץ

אנשי ההפקר

כל אדם שדירתו נפרצה יאמר לך כי הפגיעה הקשה ביותר היא הנ-פשית. אז גנבו את הטלוויזיה, או חפץ אחר בעל ערך. לא זה העיקר. תחושת ההשפלה והביזיון, שזרים נכנסו למבצרך הקטן ועשו בו ככל העולה על רוחם — זו הפגיעה הגדולה. חוסר האונים שלך מול הפורצים. התחושה והידיעה ש-מערכת הביטחון ומערכת אכיפת החוק לא מנעו את הביזיון. אלו ההשפלות הגדולות, התיסכולים ה-גדולים.

ראיתי ופגשתי אנשים שנסעו באוטובוס או עמדו במקום ציבורי כלשהו ולפתע, באיחור, חשו שארנקם נעלם. עם הכסף התעודות, הת-צלומים האישיים. הם חשו הש-פלה נוראה, לעומת [illegible] או מאה שקל. והתעודות. בכמה הו-דעות לבנקים ולחברות אתה משיג תעודות חדשות. גם הפניה ל-משטרה, להודיע על אובדנם, אינה חוויה קשה במיוחד. רק ההרגשה שאדם זר לך תחב ידו לתוך כיסך ושלף משם את כספך ואת רכושך — זה הביזיון האמיתי. שורש הפגיעה המשפילה.

כך חשתי בשבוע שעבר בערב שבו עמדה הכנסת לאשר שלל הקצבות לכל מיני שנוררים, ספס-רים, וגם קצת מוסדות שאולי מן הראוי לתרום להם, אך הם נבלעו בתוך הרשימה הגדולה. לראות את כל הברנשים אצים רצים במסדרונות הכנסת, אורבים כעורבים שחורים, נטפלים, לוחצים, משנוררים. הכיעור של החיים הגלותיים צף ועלה, לא לראשונה, במשכן שנועד לסמל את הממלכתיות הישראלית, את המי-משל התקין והריבוני.

חשתי שמכייסים אותי, או בוזזים את ביתי. בדיוק אותה תחושה, אף כי לא כל כך קרובה לגוף, כמו המעשים הפליליים של הכייסים. מבחינה נפשית, אותה התחושה בדיוק.

מאה מאמרים ראשיים, זועמים על הביזה, לא יעזרו. גם לא התראות של היועץ המשפטי לממשלה. גם לא הנזיפה הקשה של בית המשפט העליון. שום דבר לא יעמוד בפני תעשיית השוחד הזה. כמו הזקנות הכפריות בשחורים, היושבות בפינות חדרה של בובולינה הזקנה, הגוססת, ב"זורבה היווני". מחכות לרגע שתמות, או שתיראה מתה, כדי לבזוז. בפראות זאולוגית. על המגירות ועל הארון הדל, לבזוז את מעט רכושה.

הן לא ישבו בחוסר-מעש, ה-דמויות-בשחור, במחזה האמיתי, בכנסת. הן החלו את הביזה עוד בטרם נערך ומת הוויכוח על התקציב. ורשימת ה"הקצבות" וה"תרומות", שאישרו חברי הכנסת מתוך כספים שמעולם לא הרוויחו אותם, כספים לא להם, היא אחד המסמכים הקודרים שאזרח ישראל יכול להעלות על דעתו. הוא קורא למי מחלקים את כספו, את הכסף שניכו משכרו עוד לפני שקיבל אותו, תמיד.

כולם שלחו ידם במעל. ימין ושמאל, חילוניים ודתיים. נטלו לקופותיהם. הקופות הללו, הרי אין זה סוד, הן נחלים המובילים למאגרים הגדולים של מערכות הב-חירות. מפא"י ההסטורית לימדה את כל האחרים כיצד, בימים של מסע בחירות, נוטלים כספים מכל הקו-פות, כספים שנועדו לכלכלה, לרפואה, לביטוח, לתעשייה — ומזר-ימים אותם, בתנועות ישירות או סיבוביות, לקופה הגדולה. האין זה חשוב אם ה"תרומה" נועדה לעמותה זו או אחרת. הכל בא להשביע את יצר השררה של אלה שאישרו את ההקצבות.

דוגמאות מהרשימה

בתוך כל הביזה הגדולה הזאת, אני קורא שהקציבו 10,000 שקלים ל"שמע", לשיקום ילדים לקויי שמיעה. לעג לרש ולחירש. רק קצת יותר מאשר לאגודה לתרבות לאו-מית בבני ברק, אך הרבה פחות מאשר למוסדות ללוב (25,000 ש"ח) או לרמות דוד (קריצנב) — 35,000 ש"ח. 20,000 ש"ח נתנו גם לברית אבות. גם אני אינני יודע מהי הברית הזאת ומדוע צריכה המדינה לממן אותה. אפילו עמותת שחקני השח-מט (כן, יש דבר כזה) — זכתה ב-10,000 ש"ח. השם האירוני ביותר ברשימה הארוכה הוא עמותת "כולה שלי" — 20,000 ש"ח.

מתנ"ס עתלית זכה ב-40,000 ש"ח. יש מתנ"סים רבים בארץ, רק זה של עתלית זכה בהקצבה הנדיבה. לא קשה לנחש מדוע. פייסי גרופר, חבר ועדת הכספים. ארזן גרופר. אם אלך לידך ברחוב ואתחוב ידי לכיסך, לשלוף ממנו את ארנקך, אתה תכה אותי. בצדק. ותקרא למשטרה. בצדק. אבל, אתה, ש-הופקדת לשמור על הקופה, משתתף ב"משחק" הזה; 40,000 ש"ח למתנ"ס עתלית.

אבל בכך לא נסתיימה ה"הקצבה" לעתלית. אושרו גם 50,000 ש"ח לאגודה חקלאית עתלית. מועדון איגרי המחר. יותר ממה שהקציבו לתיאטרון לילדים ולנוער, המציג למאות אלפים ילדים ברחבי הארץ!

איזו אירוניה מן המיליונים. הקציבו רק 30,000 ש"ח לעמותה להצלת חיי אדם בנגב. ישראלים — צעירים ובוגרים — נקלעים למצבים של סכנת נפשות. לעתים, גם מאב-דים את חייהם, בנקיקים ובוואדיות של הנגב. כל שעה של חיפושים, בעזרת מסוקים ומטוסים, עולה הון עתק. מדינה מתוקנת, נורמלית, היתה מקציבה סכומים קטנים בהרבה, להסברה ולמניעה. גם להצלת חיי אדם. אבל, למטרה הנעלה הזאת הקציבו פחות ממה שהקציבו למתנ"ס עתלית או למוע-דון כלשהו בעתלית. אפילו העמותה להקמת בית הכנסת בגילה קיבלה יותר ממצילי הנפשות בנגב. מקהלת משקי חירות בית"ר זכתה ב-32,000 ש"ח. איך אומר האב לבנו, באותה בדיחה מפורסמת? במצב מחפיר זה אתה עוד מעז לשיר?

בחוק הגורל: אם אקרא בטור זה, היום, למרי מסים, גלוי, ואקרא להקמת עמותה שתסייע לאי-תשלום מסים, כל עוד נמשכת הביזה הזאת בידי אלה שהופקדו על כספי הציבור, יינקטו נגדי אמצעים מש-פטיים. יעמידו אותי לדין. באיזו רשות מתיר לעצמו עתונאי לקרוא לפעולה כל כך לא דמוקרטית? אבל את אלה הבוזזים, כל העת, לא רק שלא יעמידו לדין. אפילו יציבו אותם ברשימת המועמדים לכנסת הבאה.

אנשי ההפקר.

הפתרון: לפרק את חוות הגז

מאת אריה לביא

סוכני הגז מציעים לבזר את מרכזי החלוקה של הגז ובכך לבטל את מרכזי האיחסון והמילוי הגדולים, המהווים מפגע בטיחותי

זה יכול היה להיגמר אחרת. באותו מוצאי שבת עלול היה המתגרס שלא להאזין לשידור מהדורת החדשות שבישרה על הדליקה בחוות המיכלים בקרית אתא. החום היה עלול לבקע את אחד ממכלי האגירה הגדולים ואלפי טונות של גז היו מתלקחים ומכלים באש את שכונות המגורים סביב החווה.

למזלם של רבים, זה לא קרה. אך הסכנה עדיין קיימת. הדו"ח ועדה בר-אשות אלוף (מיל.) עמוס לפידות, שמונתה לבדוק את נסיבות השריפה בחווה, חשף מסכת מזהימה של רש-לנות, זלזול בנוהלי בטיחות, אטי-מות והתעלמות מאזהרות מפורשות לגבי הסכנות הצפויות מהמכלים.

נראה שכמה אנשים יועמדו לדין. מנהל המתקן בקרית אתא יצטרך לפרוש, והיועץ המשפטי לממשלה כבר התבקש לבדוק אם יש מקום להעמידו לדין. גורל דומה צפוי לעובדים נוספים במתקן ובמערכת הסכנות. המנכ"ל הקודם של חברת "פוגז", יעקב בן ציון, שנמצא אשם על-ידי הוועדה האחראי למצב בחוות המכלים, אינו מכהן עוד בתפקידו אך לא מן הנמנע שגם הוא יידרש לתת דין וחשבון.

זה לגבי האירועים בחוות ה-מכלים. אולם דו"ח לפידות קובע שמצב דומה קיים גם בחוות מכלים האחרות, שגם הן מהוות מצבורי ענק של סכנה פוטנציאלית. שרק במזל לא היו כאן עד כה אסונות.

הכנסת הגיבה ראשונה בעקבות הזעזוע בציבור, כאשר ועדת הפנים שלה הקימה ועדה פרלמנטרית לב-דיקת נושא הבטיחות בחוות מכלי הגז. במקביל הורדה המועצה המקו-מית ברמת השרון להוציא נגד חברת אמישראגז צו סגירה לחוות המכלים בפי גלילות, וכך נהגות גם רשויות אחרות. השבוע דנה הממשלה בדו"ח ועדת לפידות והחליטה לאמצו.

לפידות ממליץ לטפל מיד בסי-כונים אלה באמצעות השקעה באמצעי מיגון, בטיחות ובקרה, על בסיס המלצות ונהלים שנקבעו בעבר על-ידי ועדות מיוחדות ל-נושאי הבטיחות. עד כה התעלמו חברות הגז מנהלים אלו.

היחיד שהחל ביישום ההמלצות היה המנכ"ל החדש של "פוגז", זאב אשכנזי. הוא הזמין בדיקה בחברה אנגלית ואף החל בביצוע ההמלצות. [illegible] ועתה, כאמור, אימצה הממשלה את [illegible] לפידות, וזה "המגן" תקווה שהפעם יוגשמו ההמלצות ה-בטיחותיות.

אלא שבדיקה מעמיקה מצביעה על כך שהפתרון הוא רק לכאורה — הפתרון בדו"ח לפידות אינו פתרון נאות. כשהוקמו חוות המכלים הן נבנו ב"סוף העולם", הרחק ממרכזי הערים. בינתיים התפתחו הערים וה-גיעו עד אליהם. בתיה של קרית אתא נמצאים במרחק קטן מהחווה. החווה בפי גלילות נושקת כמעט לבתי שכונת היוקרה רמת אביב ג', מצד אחד, ושכונותיה המערביות של רמת השרון, מצד שני. בירושלים המצב דומה. אולם, אמצעי בטיחות ולו גם המשוכללים ביותר אינם יכו-לים למנוע להלוטין אפשרות של אסון.

לפרק את החוות

לצד אמצעי הבטיחות הנוספים הנשקלים עתה מעלים סוכני הגז הצעה מהפכנית, שהיא, לדעתם, הדרך היחידה למנוע את האסון. במ-קום להשקיע סכומים גדולים ב-אמצעי בטיחות, אפשר פשוט להרחיק את הסיכון, לפרק ולסלק את חוות מאגרי הגז.

לכאורה, יש לחוות המכלים תפקיד מרכזי, הן משמשות בכל אזור נקודת אספקה ראשית לסו-כנים האזוריים ולסניפי החברה, הפועלים רק בשלוש הערים הגדו-לות. אך בחינה לעומק של תפקודן מראה כי, בעצם, אינן נחוצות. חלקה הגדול של המערכת העוסקת ב-שיווק ואספקת הגז נמצאת בבעלות הסוכנים ומופעלת על-ידם.

למעשה, כל 80 סוכנויות הגז בר-חבי המדינה מתפקדות כחברות גז לכל דבר. תפקיד החברות עצמן — "פוגז", "אמישראגז", "סופרגז" ו"פטרולגז" — מצטמצם למעשה במ-כירת הגז לסוכנים ובפעילות באמצעות קבלנים בערים הגדולות.

במצב כזה, לא ברור מדוע יש צורך באחזקת חוות מיכלים גדולות ומרוכזות. במקום להחזיק בעשרות מכלי ענק בכל חווה, ניתן לבזר את המתקנים ולהקצות מיכל אחד קטן יחסית, לסוכנים האזוריים.

אבי פרידמן, מנכ"ל ארגון סוכני הגז בישראל, שליד איגוד לשכות המסחר, אומר: "זה בדיוק המצב הקיים ברוב מדינות העולם המערבי. שם לא קיימים מתקנים מרכזיים המשרתים מדינה שלמה. לכל ספק של גז יש [illegible] עצמי מותאם לגודל האוכלוסיה המקבלת שירו-תים ממנו. מצב כזה אפשר ליצור גם בארץ ללא קושי".

צמצום הסיכון בהוצאות

במשרד האנרגיה הופתעו מה-הצעה, שפרטיה עדיין לא הגיעו לב-דיקת המשרד. שם אומרים שהנושא ייבדק במסגרת הניסיונות להביא לצמצום הסכנות הנובעות מהצעת הסוכנים. למשרד האנרגיה ברור שהסוכנים מקווים לשפר את הכנ-סותיהם על בסיס הרעיון שהציעו, אך הנושא ייבדק כדי להבטיח בטיחות מרבית בכל הקשור לשימוש בגז ולדרכי איחסונו.

בשבוע שעבר הודיע משרד העבודה ופרסם צו האוסר על שהייה של יותר ממכלית אחת, או משאית אחת, במתקן המילוי. לאחר פרסום התקנה, התברר שמשמעותה היא שיתוק מוחלט של מתקני המילוי, ולכן סוכם כפשרה על שתי משאיות שיורשו להימצא שם בעת ובעונה אחת. גם זה אינו פתרון. בחשבון שבשיא עונת [illegible] בחוות כמות גז לכ-600 משאיות מדי יום, ברור שמשמעות הדבר היא שיבוש אספקת הגז. השאלה היא אם מתירים רק לשתי משאיות לטעון גז בו-זמנית, מדוע שלא להעניק אותן במתקני מילוי קטנים יותר — של הסוכנים.

"הסוכנים מוכנים לקבל על עצמם את אחזקת המתקנים. הם ימשכו את הגז ממתקני האספקה [illegible] שלא לדבר על כך, שניתן, כמו במ-קומות רבים בעולם, למלא את המכלים בבית הצרכן, כפי שהדבר נעשה באספקת סולר. ובכך לחסוך בהוצאות הובלה מיותרות, בבלאי מאוץ ובאחזקת כמות עודפת של מכלים לסבב החלפה", אומר פריד-מן.

משפט / ד"ר זאב סגל

הפסקת הופעתם של עיתונים

סעיף 19 לפקודת העיתונות, שהוחקקה על-ידי הנציב העליון בשנות השלושים, הוא שריד מנ-דטורי שאינו מפאר את ספר חוקיה של מדינה דמוקרטית. על עצם הסמכות הדרסטית שהוא מקנה לשר הפנים להביא להפסקת הופעתו של עיתון, אם התפרסם בו דבר העשוי לדעת השר לסכן את שלום הציבור, נמצאו רבים חולקים. עוד לפני שנים מספר גיבשה ועדה, שהורכבה ממשפטנים, מאישי ציבור ומעי-תונאים, הצעה חלופית שלפיה תינטל סמכות זו מידי הרשות המבצעת ותופקד בידי היועץ המשפ-טי לממשלה, שיורשה לשים ה-פעלתה לאישור שיפוטי מיוחד.

משנגנזו כל ההצעות לשנוי הדין הנוהג, לרבות הצעה לביטול סמכות דומה המצויה בידי הממונים על המחוזות במשרד הפנים, קיבלו עליהן הרשויות את עול פסיקתו של בית המשפט העליון שלפיה הוצר שיקול דעתו של שר הפנים. הילכת "קול העם" המפורסמת, שניתנה בע-תירתם של העיתונים "קול העם" ו"אל-איתיחאד" באוקטובר 1953, הציבה את גבולות הסמכות כך שאין שר הפנים מוסמך לפעול אלא אם כן השתכנע שהאפשרות לסיכון שלום הציבור, בשל הפרסום, היא בגדר של "קרוב לוודאי". גם בש-כנוע, כאמור, קבע באותו פסק-דין השופט שמעון אגרנט, רצוי שהשר ישקול היטב אם הסכנה מהפרסומים "היא רצינית במידה המצדיקה את השימוש בכוח הדרסטי של הפסקת העיתון, או אם אינה קיימת שחות מספקת המאפשרת לעשות פעולה אפקטיווית לשם ביטול ההשפעה הנפסדת העולה מהם, בדרכים פחות חריפות, כגון על-ידי ביזרה, הכחשה והסבר נגדי". כפי שהובהר בהנחיית היועץ המשפטי לממשלה (מ-1976), התראה מוקדמת אינה תנאי הכרחי לשימוש בסמכות. אך ראוי לה שתתקיים, בגין חומרתו של הצעד האמור.

המבחן העקרוני

על רקע הילכת "קול העם", הנ-חשבת כמבטאת את האינטרסים הדמוקרטי של מדינת ישראל, נקטו השלטונות זהירות מרבית שלא לחרוג מתחומיה של ההלכה. שר הפנים בשנות החמישים לקבלת עתירותיהם של העיתונים. למרות פרסומים בוטים וקשים בעיתונות בשפה הערבית, לא הופעלה הסמכות שבסעיף 19 עד לשנת 1981, והיתה כמעט לאות מתה. באותה שנה החליט שר הפנים להפסיק לחודש ימים את הופעתו של העיתון "אל-פאג'ר", זאת לאחר שנודע שבכפר-סומי העיתון, בימים הסמוכים ש-קדמו להפגנות, היה משום "שבח למעשי רצח וטרור ועידוד ל-המשכתם ודברים העלולים לסכן את שלום הציבור". עתירתו של העיתון לבג"ץ איפשרה לבית המשפט לחזור, לאחר כמעט שלושים שנה, את גבולותיה של סמכות שר הפנים (בג"ץ 644/81).

השופט יצחק כהן — בהסכמת השופטים מאיר שמגר ודב לוין — קבע כי המבחן העקרוני לבחינת סמכותו של שר הפנים יהיה זה אשר נקבע בהילכת "קול העם", המהווה "פסק דין מנחה בעניין זכות היסוד של חופש הביטוי וההגבלות המותי-רות על זכות זאת". הפרסומים שהובאו בתם נבחנו לאור ההלכה, שלפיה רשאי שר הפנים להשתמש בסמכותו רק במקרה שקיימת "ודאות קרובה" של סיכון שלום הציבור.

בית המשפט ראה מקום להצדיק את החלטת השר לגבי הפרסומים שהיו בתם, כהגדרתו, "דברי שלהוב למלחמה ללא רתיעה נגד הכיבוש הישראלי והבלטה וזוהבית של פעי-לות ארגוני מחבלים", בעיקר על רקע התקופה שבה נעשו. באותה תקופה (נובמבר 1981) נערכו בשט-חים פעולות מחאה שהתבטאו בשר-יפת צמיגים, ידויי אבנים, הפגנות ועוד. לאור זאת, דברי השופט כהן, "רשאי היה שר הפנים, בנסיבות שתוארו לעיל ובשים לב להפרות השלום המרובות שהתחוללו באותה עת בשטחים המוחזקים, להגיע לכלל הערכה שישנה ודאות קרובה של סיכון שלום הציבור, אם הופעת העיתון לא תופסק לתקופה מ-סוימת". כאשר שר הפנים, הוסיף בית המשפט, "שוקל אם יתקיימו התנאים להפעלת סמכותו, עליו להתחשב במסיבות הקיימות במועד שנעשה הפרסום".

החלטת ראש הממשלה יצחק שמיר, בתוקף סמכותו כמ"מ שר הפנים, להפסיק את הופעת העיתון "אל-איתיחאד" לתקופה שמיום 25.3.88 ועד ליום 31.3.88 (לאחר "יום האדמה") ניתנה משנוכח השר "כי בעיתון פורסמו באחרונה פרסומים אשר יש בהם לעודד מעשים ופעולות העלולים לסכן את שלום הציבור". כפי שפורסם מפי מקור במשרד הפנים, ההחלטה על הפסקת ההופעה נתקבלה בעקבות שורה של פרסומים בעיתון "שהוסיפו למרוד והאוכלוסיה הערבית בארץ ועודדו אותה לשבות ביום האדמה" ("הארץ" 25.3).

אפשר להניח כי לנגד עיני הגור-מים המחליטים עמדו הולכות בג"ץ בהקשר זה, וההחלטה בעניין "אל פאג'ר" מהווה למעשה אישור שי-פוטי להפעלת סמכותו של שר הפנים בנסיבות דומות ביסודן.

להפקיד הסמכות בידי היועץ

עצם יכולתו של העיתון הנפגע לעתור לבג"ץ כנגד החלטת שר הפנים, מקהה את חודה של הסמכות, שיש עמה כהגדרת בג"ץ בעניין "קול העם" משום שימוש "בכוח דרסטי", וזאת במדינה הרואה ב-חופש הביטוי עיקר יסודי. למרות זאת מתעוררת שאלת ההצדקה לקיומה של סמכות בידי שר הפנים להביא להפסקת הופעתם של עי-תונים במדינת ישראל.

קיימת דעה המצדדת במישור העקרוני בביטולה של הסמכות הקיימת (ראה, למשל, בספרו של משה נגבי "כבלים של בייר", ספריית פועלים, 1985, עמ' 16־26). גם בהשארת הסמכות הנוכחית, ניתן לצמצמה ברוח פסיקת בית המשפט העליון, על-ידי הבהרה חוקית מפורשת שהיא אמורה רק בקיומה של "ודאות קרובה" לסיכון "שלום הציבור" — ואף זאת תוך תיחום מדויק למונח האחרון. אפשרות אחרת: לקבוע שהסמכות לא תופעל אלא באישורו של היועץ המשפטי לממשלה, או לפחות לאחר היוע-צות בו. אפשר להפקיד את עצם הסמכות בידי היועץ, שיוכל לפעול לאחר שבקשתו להביא להפסקת הופעתו של עיתון אושרה בידי ערכאה שיפוטית גבוהה.

כל דיון בסמכות שר הפנים אמור להתייחס גם לסמכותו של הממונה על המחוז במשרד הפנים להביא להפסקת הופעתו של עיתון, בלא צורך לתת טעם לדבר, כאמור בת-קנות ההגנה (שעת חירום). סמכות זו, שאינה מוגבלת, תוארה בפסיקת בית המשפט העליון כסמכות שאינה יאה למושגי היסוד של חברה דמוקרטית. בהנחיית היועץ המש-פטי לממשלה דאז, הפרופסור אהרן ברק, צוין בשנת 1976 כי כלל לא ראוי לעשות שימוש בתקנות ה-הגנה, וכי אם ראוי לפעול להפסקת הופעת עיתון, הרי שהדבר צריך להיעשות על-ידי שר הפנים ב-מסגרת סמכותו הקבועה בחקיקה העוסקת בעיתונות (פקודת העי-תונות). המציאות מראה, לעומת זאת, שימוש רב יותר בתקנות ההגנה. קיומה של הסמכות להפסיק הופעת עיתון בידי שר הפנים צריך לייתר את קיום הסמכות בידי הממונה על המחוז, והכפילות זאת בוודאי שאין לה מקום במדינה הרואה את חופש העיתונות כיסוד מיסודות משטרה הדמוקרטי.

ה"יאפיס" של פולין

כלכלת ספסרות מחזיקה את פולין, מספקת לאנשים את הנחוץ ומותרות צנועים, מעניקה להם את האפשרות להשיג באמצעות סחר חליפין ומוצרים שאין להשיגם ● מי שנמצא מחוץ למעגל השוק השחור — חייו קשים

שירות
DER SPIEGEL
מיוחד ל"הארץ"

הווילה המפוארת — מדרגות שיש לבנות, 12 חדרים, שתי לימוזינות יקרות תוצרת גרמניה ליד הדלת — לא היתה מנקרת עיניים במערב. אבל בית אצולה זה ניצב בפרבר עני של וארשה והוא שייך לזוג צעיר שעוד לפני זמן לא רב צריך היה לרעוד מדי חודש פן לא יוכל לשלם את שכר הדירה של דירת הסטודנטים הצנועה שלו. סיפור הצלחה זה נעוץ בראשיתו בתחושת הדכדוך של השניים באשר בדוק סט-טיסטיקות בפולין: לפחות 30 שנה, התברר לשני הסטודנטים, הם יצטרכו לחכות לאחר לידת ילדם עד שיוכלו לקבל דירה בבית משותף. השניים הפסיקו את לי-מודיהם, בסיוע קרובים הגרים במערב השיגו ציוד לייצור מוצרי פלסטיק ובאמצעות ששכרו הולך לייצר כלי משק בית פשוטים שלא ניתן להשיגם בחנויות הממלכתיות — עסק שבינתיים הפך אותם למולטי-מיליונרים. "לא היה שום תעלול פלא, פולין כולה היא היום שוק שחור ענקי אחד", אמר הצעיר שהתמחה להיות מהנדס מכונות. אבל זה החלום אמנות להתמודד עם השלטונות במקרה כזה. להיאבק עם מאה האישורים והטפסים ולהיות עם המחר המתמיד פן יפרו תקנה כלשהי ומן ישוב הנם בעיני פ-קציונרים מקנאים.

דולרים ירוקים

משום כך מצליחנים מסוג זה בפו-לין הם עדיין מיעוט קטן אך הם בולטים לעין. אותם יאפים בנוסח הפולני. ליד שולחנות הקפה במע-רכיות הפרטיות ברובעים פיזי וקונסטנטין בוארשה שם זכו נק-ניקים מתעצרת עצמית לשם טוב גם בקרב דיפלומטים מערביים, רבים בקולגיות ובלהט על "מלונים". מלון, אחת ממילות הסלנג החדשות של פולנים יודעי [illegible], פירושו מיליון זלוטי (על פי שער החליפין הרשמי 4425 מארק). אין זה סכום גדול באינפלציה הגבוהה. תחויות המוזרים בחלונות הראווה מראים ספרות הראוות כמו מספרי טלפון, שש ספרות אינן חידון נדיר.

ביקוש יש ל"כסף קשה" כמו המארק הגרמני או לדולרים, כפי שמכנים הדולרים גם בפולין וש-הפכו למטבע השני של המדינה בהסכמה שבשתיקה מצד השל-טונות. שני מיליון זלוטי, שש מש-כורות שנתיות ממוצעות, עולה המכונית הזולה ביותר, מיני פיאט 126 המיוצרת בוזיכוק. לפחות 400 אלף זלוטי "ברוטו" (המחיר בכלל 50 אלף כשחור לעובדי התנות) יש לשלם תמורת טלויזיה צבעונית. 300 אלף זלוטי — שכר של כמעט שנה — על כל מטר מרובע עולה לך דירה משלך. השוק ברחוב פולנה מיועד רק לאנשים המרוויחים טוב. שם מציעים סוחרים פרטיים שימורים ומעדנים במחירי עתק. רוב הציצע בא מחבילות ששלחו ידידים מ-המערב.

כלכלת ספסרות מחזיקה את פו-לין במצב תפקוד איכשהו, מספקת לאנשים את הנחוץ ומותרות צנועים, מעניקה להם את האפשרות להשיג באמצעות סחר חליפין מוצרים שאי-לולא כן אינם ניתנים להשגה. למי שנמצא מחוץ למעגל השוק השחור החיים קשים. אפאראצ'יק לשעבר של המפלגה, כיום פונקציונר מחוזי של "התנועה הפטריוטית להתחדשות לאומית" (פרון) רצה במסע עבודה לבירה לרכוש לעצמו ספה וכור-סאות לסלון. אך לשווא, בווארשה התרוקנו למעשה כל חנויות הרהי-טים עוד לפני תקופת חג המולד. וזעמו של הפונקציונר עלתה בה "בעיקר אלה הם העשירים החדשים. האנשים עם יוזמה פרטית המקבלים את כל הסחורות שבשבילן אנחנו צריכים לחסוך מוצגת מתקופת חיי העבודה שלנו", אבל גם הוא יודע: "בלי העסקים הפרטיים האספקה היתה מתמוטטת להלוטין". הפערים הבוטים בין עניים ועשירים יוצרים אבק שריפה מסוכן למשטר. זעם האנשים אינו מכוון כל כך כנגד הקפיטליסטים החדשים המועטים אלא הרבה יותר כנגד השיטה האחראית להתרוששות ולדלות ה-צוברת תאוצה שלהם עצמם.

מצבה של משפחת קורצקי עוד נסבל. לאחר תקופת המתנה בת 10 שנים חיים יחד וקתרינה עם שני ילדיהם בדירה בת 52 מטרים רבועים בברודנו. הבית החדש שוכן באזור מגורים חדש, שממנות בתוך אפורה מאוסה למראה, ללא גן יל-דים, ללא בית קפה או פאב. לחנות המכולת הקרובה ביותר צריכה קתרינה ללכת חצי שעה ברגל. ממילא אין שם מבחר גדול. כיוון שמקום העבודה שלה הוא במרכז העיר — היא עובדת כפקידה בדואר — את רוב הקניות והסידורים היא עושה שם. בזמן העבודה, כמובן, כולם עושים זאת. כמובן "לא כולם כך בזמן". זה אינו מותר, אבל בכלל הידועות של שעה או שעתיים ביום לא עושה הבוס בעיות. גם הוא "בכלות הכל נשוי ומכיר את החיים".

צריך להצטמצם

סטטיסטיקאים פולנים חישבו ומצאו שבדרך זו מפסידה הכלכלה למעלה משליש מזמן העבודה. קתרינה קורצקי מרוויחה בחודש 16 אלף זלוטי. בעלה, העובד בבתי המלאכה של התחבורה בעיר מרוויח 35 אלף. קצת יותר מ-הממוצע הסטטיסטי. מ-51 אלף הזלוטי (225 מארק), מוציאה המשפחה לקניית מזון. אחר כך צריך להצטמצם: על הסקה ותחזוקה מוציאים בני הזוג 4000 זלוטי, חשמל וגז — 4000, פריטי היגיינה ורחצה — 2000 זלוטי, נסיעות אוטובוסים — 1000 זלוטי. כרטיס קולנוע עולה 120 עד 200 זלוטי. אפודה — 6000, חליפת חורף — 10 אלף, חליפה בת שני חלקים — 12 אלף.

הממשלה אינה עושה דבר כנגד השוק השחור. מומחי התכנון אפילו מסתמכים בחישוביהם על התצורה שאספקת חלפי המכוניות, למשל, תתמודד מעצמה. על הנושא "כסף והוצאות" נערך לא מכבר כנס. זה לצד זה ישבו העיתונאי הכלכלי מהשבועון הקאתולי [illegible], כלכלנית מהמכון הממשלתי לעבודה ולמשכורות, נב-חל במיניסטריון האוצר, עיתונאי ידוע מהמחנה האופוזיציה והמזכיר הכללי של ועדת הכלכלה המייעצת לצד הממשלה. וכולם, כך זה נראה, ישבו בהרמוניה גמורה.

הכלכלה אינה פועלת למען הצר-כים של האוכלוסיה אלא למען עצמה, להחזקתם ובנייתם של אמצעי הייצור שלה. למשל, 65% מהפחם, הפלדה והחשמל המיוצרים נצרכים על ידי המפעלים המייצרים אותם עצמם. זה הוא מעגל כמעט סגור שבאמצעותו לא נותר כמעט דבר לצריכה. גוזאלסקה מהמכון הממשלתי לא חלקה עליו, אך התנחמה שצריכה היתה כמעט עוד יותר קודרת: מדד לעוני משמשת תוחלת החיים הממוצעת והיא ירדה מאז 1981 באורח דרמטי ועומדת כעת על 66 שנים אצל גברים (במערב גרמניה היא עומדת על 71 שנים).

איש אינו יודע כמה פולנים חיים מתחת לקו העוני. גם המנהל אול-אבונסקי במשרד האוצר כלל אינו מעלה בדעתו להדריך את השיטה בגלוי. לדעתו הסיבות למשבר נעוצות בחובות החוץ האדירים המסתכמים כרגע ב-37 מיליארד דולר. פרעון החובות אמנם נדחה אבל תשלום הריבית בלבד כבר בולע 44% מהייצוא. המרשם שלו: פחות צריכה יותר ייצור, יותר ייצוא. הגלזנוסט בפולין מרחיק יותר לכת מאשר אצל האח הגדול במוסקווה. ירוזלסקי, שלאחר הכרזת מצב החירום ב-1981 הוקע כ"מנוול, בוגד בעמו ותליין עושה דברו של הקרמלין", נשפט כיום בצורה מתונה יותר. הוא נחשב כבעל כוונות טובות אך לא כבעל שיעור הקומה והיכולת לחלץ את פולין מהמשבר המשקי. אין משטר בגוש המזרח המגלה סובלנות כה רבה כלפי בעלי דעות אחרות. למעלה מ-40 כתבי עת מופיעים במחתרת. הלך וגדל מספר חוגי הוידיאו וה-תיאטראות האלטרנטיביים המעלים נושאים ביקורתיים כלפי המשטר. המיליציה יודעת על פעילויות אלה אך אינה מגיבה, כדי לאפשר לשס-תומי ביטחון אלו לפעול, כדי למנוע הצטברות של מורת רוח.

לא רק הממשלה חוששת מ-התפרצות של זעם העם. גם בחוגים מסויימים של סולידריות נשמעו אזהרות מפני שביתות מחאה והפ-גנות רחוב לאחר ההודעה על עליות המחירים האחרונות. העבר הראה שדי בניצוץ כדי להדליק שריפה חדשה בשדה קוצים. אי שקט בפו-לין מדאיג בעיקר את מוסקווה שכן פולין, ולו רק מסיבות היסטוריות, נמצאת הבטן הרכה של האימפריה הרוסית. את דברי האזהרה שאמר נשיא ברית המועצות גרומיקו לאיש אמונו של ירוזלסקי, מיאצ'יסלאב ריקובסקי, בינואר בדרכו לוארשה הבינו כל הפולנים: על השתייכותה של פולין לאזור ההשפעה הרוסית, אמר גרומיקו, נלחם סטאלין ב-צ'רצ'יל וברוזבלט "כמו אריה". "במקום בו מדובר בהמשך קיומה של הקיסרות, נמתח קו הגבול לכל התקוות הפולניות".

שוק בפולין: המצליחנים במיעוט

"מרכז תנובה" — אגף המשק

מעמיד למכירה רכב פרטי ומסחרי משומש כדלקמן:

מס' סד'	מספר רישוי	שנת ייצור	תיאור הרכב סוג תוצרת דגם		הערות
.1	52-857-81	1981	דו שימושי סוברו אג'בק	1300	חניון מגדל
.2	22-990-52	1982	דו שימושי סוברו אג'בק	1300	חניון מגדל
.3	23-653-52	1982	דו שימושי סוברו אג'בק	1300	חניון מגדל
.4	23-533-52	1982	דו שימושי סוברו אג'בק	1300	חניון מגדל
.5	35-841-82	1982	פרטי סוברו רגיל	1300	חניון מגדל
.6	56-658-82	1982	פרטי סוברו רגיל	1300	חניון מגדל
.7	56-656-82	1982	פרטי סוברו רגיל	1300	חניון מגדל
.8	17-483-83	1982	פרטי סוברו רגיל	1300	חניון מגדל
.9	59-310-82	1982	סטדר פרטי סוברו רגיל	1600	חניון מגדל
.10	59-306-82	1982	סטדר פרטי סוברו רגיל	1600	חניון מגדל
.11	59-310-81	1981	סטדר פרטי סוברו רגיל	1600	חניון מגדל
.12	58-550-82	1982	סטדר טלבוט רגיל	1100	חניון מגדל
.13	12-793-82	1982	דו שימושי דייהטסו	1000	חניון מגדל
.14	17-307-81	1981	דו שימושי פיאסטה	1100	חניון מגדל
.15	36-127-82	1983	פרטי פסאט אוט'	1600	לאחר תאונה וחניון ת"א
.16	36-477-85	1985	פרטי אודי 80 אוט'	1600	חניון מגדל
.17	44-452-81	1981	דו שימושי סוברו אג'בק	1300	בבעלות פרי תנובה – מגדל

לתשומת לב המעוניינים בקניה

המעוניינים יכולים לראות את הרכב בחניונים מתאריך 30.3.88 — 7.4.88 בין השעות 8.00־12.00 לפרט ליום שישי 1.4.88 היות והמשרדים והחניון יהיו סגורים.

א. חניון "מגדל" רח' דניאל פריש 3 פינת דובנוב ת"א.
ב. חניון תנובה ת"א, דרך פ"ת 150 ע"י תחנת "פז".

טפסים ופרטים אפשר לקבל במרכז "תנובה" רח' דניאל פריש 3 קומה 5 במחלקת תחבורה אצל הח' חיים בן אנוש.

את ההצעות יש להגיש במעטפות סגורות בצירוף המחאה בנקאית או ערבות בשיעור 10% למרכז "תנובה" קומה 2 אצל הח' אבנר צבי עד לתאריך 10.4.88 שעה 12.00 ציוד נוסף במגן רדיו או מזגן אינו כלול בהצעה וחייב בתשלום.

א. רדיו — — .50 ש"ח
ב. מזגן — — .500 ש"ח

אין הקונה רשאי לנבוע כל תוספת או התלנת חלק מחלקי כל הרכבים העומדים למכירה, לאחר שנימצאו מתאימים לרכישה.
לא תתקבל כל תביעה מצד הקונים לגבי בקיעות או מצבם הטכני (מכני) של הרכבים.
בהתאם לחוק אנו גובה מהקונה מע"מ עבור הרכבים שחל עליהם מס.

את הרכב אפשר לקבל רק לאחר הערכת בעלות — דמי העברה יחולו על הקונה.

תשלום והוצאת הרכב מהחניון תוך (7) שבעה ימים מתאריך ההודעה על הזכיה.
אין אנו מתחייבים לקבל ההצעה הגבוהה או הצעה כלשהי.
נא לציין בהצעה בכתב ברור את שם המשפחה, שם פרטי, כתובת וטלפון בבית ובעבודה.

מרכז תנובה — אגף המשק

אתה מחפש עוד לקוחות - בלי הנחות?

יגאל אילן חברה לפיתוח תוכניות שיווק בע"מ - שרותים בישראל, ארה"ב ואירופה.
דרך חיפה 13 תל־אביב - טלפון: 252967 / פקס: 268020

למי שמחפש תשובות מעשיות בתחום השיווק

هكذا عن الأصل

صورة عن الأصل

ספורט

בעריכת יחיאל ארדי

כמעט אימון בדרך לגנט

מכבי ר"ג לא היה יריב רציני לאלופים, שבוע לפני הנסיעה לחצי הגמר האירופי

מכבי תל-אביב — מכבי רמת-גן 112—97 (59—47)

★ המצטיינים: מגי וברלו.

● לת"א: בארלו 31, מגי 28, סימס 19, ג'מצ'י 12, ברקוביץ' 8, ארואסטי 6, דניאל 5, כץ 3.

● לר"ג: קילינג 26, בינו 24, ארדיטי 23, שילר 16, רכליס 6, שוורצמן 2.

● שפטו ויזוביק ושגב. 1,500 צופים באוניברסיטת ת"א.

כדורסל

מאת אילן פיש

המילה מאבק תהיה מליצית מדי לגבי מה שהתרחש אמש באולם אוניברסיטת ת"א, שם ניצחה מכבי ת"א את מכבי רמת-גן ללא כל קושי 112—97, במישחק שהוקדם במחזור האחרון בליגה הלאומית בכדורסל.

שבוע לפני נסיעתו לחצי גמר גביע אירופה לאלופות בגנט, ציפו ודאי האלופים ליריב רציני יותר, כדי להתכונן כהלכה למשימה החשובה. בפועל לא הצדיקו הרמת-גנים את המוניטין שבנו לעצמם העונה ולא הצליחו לסכן את היריב העדיף.

על רקע המישחק החד-צדדי, קשה היה לאבחן את נקודות התורפה של מכבי ת"א, או להיפך, את הצדדים החזקים שלו. מדבר אחד יכולים "הצהובים" להיות מרוצים — רוח הלחימה. גם מול יריב חלש, הם גילו בישחק לחימה חסר פשרות. כשהרכז מוטי ארואסטי (החליף את חן ליפין הפצוע שלא שיחק כלל) נותן את הטון, לא פלא שאוהדי הקבוצה הריעו לו שוב ושוב.

מול מסעו המטוטיזציה העדיף והבריא, הפריעו כדורסלני מכבי ת"א באיבודי כדור. במישחק פורמאלי בלבד זה לא נורא, אך אסור שתופעה כזו תחזור על עצמה בשבוע הבא נגד פרטיזן בלגרד (ואולי אולי גם בגמר). בסה"כ איבדו האלופים 23 כדורים, 14 מהם במחצית הראשונה. הרמת-גנים לא פיגרו בהרבה — 19 איבודי כדור.

מצבת הפצועים כללה שניים מכל קבוצה. נוסף לליפין, גם גרג קורנליוס ראה את המישחק מהספסל בגלל פציעה. ברמת-גן חסרו עמי באורי וסטן מאיו.

קווין מגי וקן בארלו היו הבולטים במיגרש. מגי סיים עם 28 נק' ו-20 ריבאונדים, אולם ראוי לציין שהוחלף 6 וחצי דקות לסיום, מה שמנע ממנו להשיג נתונים סטאטיסטיים טובים בהרבה. במחצית הראשונה עשה מגי ככל העולה על רוחו (22 נקודות ו-10 ריבאונדים) והיה גורם דומיננטי.

מה שעשה קווין במחצית הראשונה, עשה בארלו בשניה. מאזן הנקודות שלו קפץ מ-7 לפני ההפסקה ל-31 בסיום, עם אחוז קליעה מרהיב במחצית השניה (12/7). רקות טובות היו גם לדוויד סימס, בעיקר במחצית הראשונה. ברמת-גן הצטיין הרולד קילינג הוירטואוז.

יתרון השיא במישחק היה בדקה ה-31, 92—67, אך חילופים רבים שביצע המאמן רלף קליין איפשרו לר"ג לצמצם התוצאה ולהעמידה על מאזן "מכובד" יותר — רק 15 נק' הפרש, 112—97.

הפועל חיפה או אליצור רמלה?

מאת סופר "ספורט הארץ"

המישחק שיעמוד הערב יותר מכל במוקד המחזור ה-22, האחרון בליגה הלאומית בכדורסל, יהיה דווקא באולם מלחה. הפועל ירושלים חסר העניין מארח את הפועל חיפה להתמודדות משמעותית ביותר.

אם ינצחו החיפאים, יקנה להם הדבר את הכרטיס השמיני והאחרון למישחקי הפליי-אוף. אם יפסידו, יצטרכו להתפלל שגם אליצור רמלה ייכשל בגליל. אחרת — הרמלאים הם שיתברגו לפליי-אוף.

מאבק יוקרתי יתקיים בחולון, שם יתארחו כדורסלני הפועל ת"א — עדיין במקום הראשון, עם מישחק עודף על פני מכבי ת"א. פרט ליוקרה, לא תשנה התוצאה את הדירוג הסופי, שבו יקימו התל-אביבים (מקום שני) את חולון, שנוצחה בשבוע שעבר במפתיע מול בית"ר ת"א. בית"ר ת"א יתארחו ברוממה אצל מכבי חיפה, ובנתניה ייפגש מכבי המקומי, שירד מהליגה הלאומית אחרי עונה אחת בלבד, בדרבי עם אליצור. אמש גבר מכבי ת"א על מכבי ר"ג.

אן.בי.איי.

ניו-יורק (אי-פי). מה קורה ללוס אנג'לס לייקרס? אלופת האן.בי.איי צוברת הפסדים בקצב מהיר. אור ליום אתמול הובסה לוס-אנג'לס 114—92 בידי סקראמנטו קינגס. הרוקי של סקראמנטו, קני סמית, קבע שיא אישי — 30 נק' — ותרם רבות לניצחון הראשון על הלייקרס לאחר חמש שנים עקרות (מאז פברואר 1983), בהן נוצחה סאקרמנטו ב-27 מישחקים רצופים.

תוצאות נוספות: בוסטון — ניו-יורק ניקס 118—106, סיאטל — לוס-אנג'לס קליפרס 131—98, דנוור — גולדן-סטייט 131—108, וושינגטון — ניו-ג'רזי 99—88, אטלאנטה — קליבלנד 109—102 (למרות ששיחק עם שפעת, קלע דומיניק וילקינס 37 נק' למנצחים), דאלאס — סאן-אנטוניו 131—112, שיקאגו — אינדיאנה 109—100 (38 נקודות למייקל ג'ורדאן וניצחון ביתי שביעי רצוף לשיקאגו, לראשונה זה 22 שנה), יוסטון — פורטלנד 115—109, מילווקי — יוטה 107—105, דטרויט — פיניקס 108—103 (איזיה תומאס קלע 36 נקודות לדטרויט).

טוטו

שלושה ניחשו 14

מאת סופר "ספורט הארץ"

שלושה משתתפים ניחשו נכונה את תוצאות כל 14 המישחקים במחזור הטוטו. כל אחד יקבל 250 אלף ש"ח. אחד המאושרים הוא תושב מבשרת ציון בירושלים, והאחרים — תושבי כפרי המיעוטים בגליל ובמשולש.

120 ניחשו 13 ויקבלו 1,978 ש"ח כ"א. 1,777 ניחשו 12 (133 ש"ח). 14,701 קלעו ב-11 (כ-16 ש"ח). הפרס החמישי לא יחולק מפאת ריבוי מנחשי 10. המינימום לפרס ראשון בשבוע הבא — מיליון ש"ח.

שחיה

פולני שבר השיא העולמי של גרוס

אורלנדו, פלורידה (ע"צ וע"ר) השחיינית האמריקאית בת ה-16, ג'אנט אוואנס, קבעה שיא עולמי שני באליפות החורף של ארה"ב באורלנדו, פלורידה. היא סיימה את המישחה ל-1,500 מ' בסגנון חופשי ב-15:52.10 דקות, שיפור של יותר מ-8 שניות לשיאה הקודם, שנקבע באוגוסט אשתקד, 16:00.73 דקות.

הפולני ארתור וודזאט עשה היסטוריה, כשהיה לשחיין הראשון מפולין הקובע שיא עולמי. הוא שיפר את שיאו של המערב-גרמני מיכאל גרוס ב-400 מטר חופשי (3:47.80 דקות) וקבע 3:47.38 דקות.

קודם לכן שיפר תום ג'ייגר את שיאו העולמי ב-50 מ' חופשי — 22.23 שניות (השיא הקודם: 22.32).

טניס-שולחן

השוודי מייקל אפלגרן — אלוף אירופה החדש

פאריס (ע"ר, ע"צ). מייקל אפלגרן משוודיה זכה בפאריס באליפות אירופה בטניס-שולחן, לאחר שניצח בגמר את הסובייטי אנדריי מאזונוב 3—1 (21—15, 21—14, 18—21, 21—12). בחצי הגמר ניצח אפלגרן בחמש מערכות את המדורג ראשון, בן-ארצו יאן אובה ואלדנר.

אוסקר קרינו מתגבר על תיקול של מגן טייוואני בדרכו לאולימפיאדת סיאול. אוסטרליה ניצחה 3—0. צילום: אי-פי.

את מחול-השדים הזה אי-אפשר להפסיק

הכשלון האולימפי של הנבחרת נתן פומבי לכביסה המלוכלכת ● קאריו התפטר ומתח ביקורת על ראשי המשלחת ● הקפטן אבי כהן נגד הניהול והגישה ● מיהיץ' הסביר איפה טעינו וארוק עקץ מן הצד

מאת יהושע שגיא
שליח "הארץ" לניו-זילנד

אוקלנד (מיוחד ל"ספורט הארץ"). בשבע וחצי בערב, אמר אמש מירינקו מיהיץ' בעברית: "לילה טוב, היום אין מסיבת עיתונאים" — והלך לישון. כך נהג מקצוען אחרי עוד מישחק בטורניר הקדם אולימפי.

אבל מאותו רגע רק החלה לרחוש הפעילות האמיתית בלובי של מלון הנבחרת הישראלית, המסיימת היום את שהותה באוקלנד. הקלטות שלי, העיתונאים, התרוצצו בלובי מפינה אחת לשניה, מסביבת עיתונאים עם המתורגמן ניני קאריו שהודיע על התפטרותו, לפגישה עם הקפטן אבי כהן שהודיע מהם חולי הכדורגל, ומשם כך לשיחה בפינה אחרת בלובי עם ראשי המשלחת, חיים צימר ואליעזר ריבלין, לדיון על עתידו של המאמן הלאומי.

בלילה הארוך הזה נכנסה הנבחרת לפעילות "פאקפאק" מוגברת. נבדר ות-ברברות, כולם מדברים — חוץ מאחראי המשק, בני למיטים, שעדיין לא ערך מסיבת עתונאים.

קודם לכן, במסדרון שבין חדרי ההלבשה של הנבחרות באיצטדיון עדן באוקלנד, גילה מיהיץ' את חמש הסיבות שבגללן לא הושג הכרטיס האולימפי:

● הפרוטו של אלי אוחנה.

● השופטים העוינים.

● העייפות של רוני רוזנטל ואבי כהן, במעמדים החיוניים, בגלל בואם לאוקיאניה בסמיכות ל-מישחקים.

● העובדה שחזרו לנבחרת שני מצטיינים (מלמיליאן ותקוה - י.ש.).

● מסע בלתי נורמאלי של שישה מישחקים ב-37 יום, עם ריבוי טיסות והחלפת בתי מלון והיעדר גורם הביתיות.

מיהיץ' אמר, כי בהתחשב בעובדות הללו הוא "שבע רצון שהנבחרת עומדת על הרגליים עד הרגע האחרון". עוד סיפר, כי ישראל הבקיעה את מספר השערים הגדול ביותר וספגה שערים פחות מכל יריבותיה. אבל היא היתה הנבחרת היחידה שנפגעה מהשופטים. האוסטרלים, לפי מיהיץ', צריכים להודות לשופטים על שהשיגו את הכרטיס לאולימפיאדה.

מיהיץ': היינו ראויים לסיאול

כאשר נשאל מיהיץ' על דבריו של חבר הנהלת המשלחת, אליעזר ריבלין, כי נכשל בתפקידו בגלל בעיות של תרגום, השיב: "אלה דברים שטותיים. עבדתי עם כל הלב בשביל הנבחרת ואני מצטער שלא הגענו לסיאול. אך היינו ראויים להגיע לשם. לא לפי המישחק האחרון נגד ניו-זילנד, אלא ביחס לכל הטורניר, שבו היינו הקבוצה הטובה ביותר".

מיהיץ' אמר כי המשך עבודתו בישראל אינו תלוי בו, צריך להתייחס בכבוד לעבודה, וכיוון שחוזהו אמור להסתיים באוקטובר, הוא יעשה את המכסימום עד הרגע האחרון. מובן שאם יציעו לו להמשיך ולאמן בנבחרת הוא לא ידחה את ההצעה, כיוון ש"אין לי סיבה לדחות".

המאמן הלאומי אמר כי בוני גינצבורג היה ללא ספק השחקן המצטיין בטורניר כולו, ואת השערים המכריעים בטורניר כבש האוסטרלי פראנק פארינה.

לפני המישחק, בחדר ההלבשה, הודיע המתורגמן ניני קאריו על התפטרותו מתפקידו וביקש מהשחקנים להעניק לו כמתנת פרידה נצחון על ניו-זילנד. מיהיץ': "היו שתי בעיות בנבחרת, עכשיו נפתרה אחת מהן. טוב שקאריו הלך וטוב שעשה זאת בצורה יפה ומכובדת". קאריו אמר כי מרגע שהודיע על התפטרותו, הוא מרגיש כאדם חופשי ורגוע.

ואיך הודיע קאריו על התפטרותו? הוא אסף את העיתונאים ושטח בפניהם מגילת גינויים, בה תקף את ריבלין בחריפות רבה: "מי הוא בכלל? בשבילי הוא כלום. אני לא מתייחס אליו. חבל שקאריה קרמר לא נסע, ושלחו את ריבלין במקומו..."

אחר כך הודיע, כי ההתקפה עליו משרתת את עמנואל שפר, שחשב כי הוא, קאריו, מנסה להתערב בעבודתו של מיהיץ' עד שהמאמן סילקו מסביבתו. קאריו טוען כי שפר ניסה להשפיע על מיהיץ' בקביעת המתמודדים לנבחרת. "הוא התייחס בזלזול לשחקני הסגל הנבחר, אמר על אחד מהם: "שחקן שכונה", על אחר אמר ש"הוא מתאים לקטרגל", ועל שלישי — "אין לו מקום בנבחרת".

קאריו תקף בחריפות גם את הרופא, ד"ר מרק רוטנבסקי, אך זה סירב להגיב על הדברים. על ראשי המשלחת, צימר וריבלין, אמר קאריו כי יחסם למיהיץ' היה מתחת לכל ביקורת כאשר נשמרו בדרך במלון כמעט לכל אורך המסע, לא טרחו להזמינו לקבלות הפנים הרשמיות של המארחים ואף לא הסבו לצידו בשולחן אחד בארוחות.

כאשר נשאל מיהיץ' על תכניותיו לזמן הקרוב, אמר כי לשחקנים יש עתה התחייבויות לקבוצותיהם, והוא אינו מתכוון לקחת שחקנים לאימוני הנבחרת בשבועות הקרובים. עם זאת, יגיש להנהלת ההתאחדות את תכניותיו, ולאחר שיאושרו יעבוד בהתאם.

ארוק: לו אני הייתי המאמן...

גם מאמנה של נבחרת אוסטרליה, פראנק ארוק, שיבח את בוני גינצבורג ובחר בו לשחקן המצטיין בטורניר. ארוק אמר, כי אילו אימן הוא את נבחרת ישראל משך שנה, היה נותן 2—0 "פור" לכל נבחרת בטורניר. האם יש בכך ביקורת על מיהיץ'? ארוק: "שום ביקורת, לכל מאמן שיטת עבודה משלו ואני נוהג להלהיב את שחקני ולהפיק מהם את המכסימום. אני יודע שלא אוהבים אותי בגלל דבר, אבל גם יודע שבשנים האחרונות אני מפיק מהנבחרת שלי את המכסימום".

בפינה אחרת של הלובי ישב אבי כהן ומתח ביקורת על העשיה בכדורגל הישראלי, על צורת ניהולו ודרך תפקודו. ביקורת קשה. היום תתפרסמנה ודאי כותרות שמנות בעתונים. הוא מתייחס גם לעימותים שנוצרו בינו לבין אחדים משחקני הנבחרת, וטוען כי היה מוכרח ליטול על עצמו את תפקיד "האיש הרע" ולחלק הוראות, כיוון שאיש מלבדו לא רצה לעשות זאת.

לפני המישחק אתמול הוא התנצל בפני חבריו והעיד, כי אם נפגע מישהו מצעקה או מגערה שלו, הוא מבקש את סליחתו. אבי כהן ורוני רוזנטל מקדימים ביממה את חבריהם ויצאו כבר היום בדרכם חזרה. רוזנטל חוזר לבריז', שם יתכונן למישחק חצי הגמר בגביע אירופה, ואילו אבי כהן יטוס לישראל כדי לבלות את החג במחיצת משפחתו לפני שישוב לגלאזגו ריינג'רס.

● ● ●

כאשר כולם עסוקים ב"פאק-פאק", הדברים היפים כמעט שנעלמים מן העין. למשל, בוני גינצבורג. השוער, שאת הצטיינותו אפשר לייחס בבירור ניכרת לטיפול האישי המיוחד שהעניק לו ד"ר מרק רוטנבסקי, מיהר להודות לרופא בשי — והעניק לו את הכפפה שקיבל מיריב ניו-זילנדי.

יתכן שהיו עוד מעשים יפים, אבל כולם היו עסוקים בבחבורות. או כפי שהגדיר זאת ראש המשלחת, חיים צימר, בהומור אופייני: "היכן שאליעזר ריבלין רואה עתונאי — הוא מייד מתיישב..."

"אמליץ להמשיך עם מיהיץ' אם ילמד עברית באולפן"

אומר ראש המשלחת, חיים צימר, הטוען כי המסע התנהל באופן מושלם ● הדו"ח טרם נכתב, אך עיקרו יהיה מינהלי ולא יתייחס לסוגיית המאמן ● מיהיץ' מעוניין להמשיך

מאת יהושע שגיא
שליח "הארץ" לניו זילנד

ראשי המשלחת למסע האוקיאני של נבחרת ישראל, חיים צימר ואליעזר ריבלין, עדיין לא החלו בהכנת הדו"ח המסכם של המסע וטרם קבעו מתי בכוונתם להגישו.

בתשובה לשאלה אם יתייחסו להארכת תפקידו של המאמן, מירינקו מיהיץ', אמרו כי עיקר הדו"ח יהיה מנהלי.

לדברי צימר, התנהל המסע בצורה מושלמת. הוא שיבח במיוחד את איש המשק, בני לאמיטים, שצורף למסע על פי מסקנות ועדת החקירה למסע הקודם ב-1985. הוא מסר כי טרם החליט איזו עמדה לנקוט בעניין הארכת חוזהו של מיהיץ'. ידוע לו שבארץ כבר מתפרסמות ידיעות על סיכוייהם של מועמדים שונים לרשת את מיהיץ', אך לדעתו אין להיחפז בנושא זה. כן אמר, כי התרשם לטובה מעבודתו של מיהיץ' עם הנבחרת, בעיקר עם השחקנים ועם הצוות המקצועי. עם זאת הוסיף, כי חסרה לו המשכבות של יכולת הקומוניקציה עם מיהיץ'. אם המאמן ילמד עברית באולפן, הוא ישיג את תמיכתו של צימר.

גם ריבלין עדיין מתוכנס. בעבר דרש לפטר את מיהיץ', אחר כך התייצב לימינו, אבל עתה שב ואינו נוקט עמדה ברורה והוא אומר דברים והיפוכם.

החוזה של מיהיץ' אמור לפוג באוקטובר. המשימה הבאה של הנבחרת תהיה בפברואר 1989, שוב באוקיאניה עם נבחרות ניו-זילנד ואוסטרליה, אך הפעם בשיטת בית וחוץ, בניסיון להשיג את הכרטיס לגמר העולמי באיטליה.

מיהיץ' מעוניין להמשיך בתפקידו, אך אומר כי את ההחלטה צריכים לקבל ראשי ההתאחדות בת"א. המאמן מתכוון להגיע ארצה כדי להכין תכנית עבודה חדשה ולצאת לחופשה ביוגוסלוויה עם בני משפחתו בחודשי הקיץ. מתורגמנו (שהודיע על התפטרותו — ראה ידיעה נפרדת) ניני קאריו, אמר כי מיהיץ' מקווה לתשובה ברורה בתוך חודשיים הקרובים, כדי שבכל מקרה יוכל לתכנן את עונתו הבאה.

נבחרת ישראל מתחילה היום את המסע הארוך הביתה, ללא הכרטיס לסיאול

האשליה נמשכה 109 שניות

פחות משתי דקות לאחר שריקת הפתיחה, העלה ארנולד את אוסטרליה ליתרון 1—0 על טייוואן (3—0 בסיום) — וגנז את התקווה לנס של הרגע האחרון שיעלה אותנו לאולימפיאדה ● הניצחון הרביעי בטורניר, שהשיגה ישראל על ניו-זילנד (1—0, ניר לוין), לא שינה עוד דבר

קדם אולימפי

מאת יהושע שגיא
שליח "הארץ" לניו-זילנד

אוקלנד (מיוחד ל"ספורט הארץ"). נבחרת ישראל זכתה אתמול באחד מנצחונותיה המתסכלים ביותר, 1—0 על ניו-זילנד, במישחק הנעילה של הטורניר הקדם אולימפי למישחקי סיאול — התמודדות שלא שינתה עוד דבר לשתי הנבחרות.

לא ניכרו שמחה על פני השחקנים או התרגשות בקרב הנלווים למשלחת, אחרי הנצחון הרביעי שלנו בחודש האחרון — הישג כשלעצמו, שהכדורגל הישראלי אינו מרבה להשתבח בו — ורק קומץ אנשים, שהיו כאן באוקטובר 1985, כאשר נבעטו 3—1 לניו-זילנד באוקלנד, יכול היה להעריך את השינוי הגדול שחל בנבחרת הלאומית. הפעם עשתה הנבחרת הרבה יותר משעשתה אז — אבל עדיין לא מספיק כדי להשיג את המטרה.

היו אתמול רגעים בהם הפגינה ישראל כדורגל שאפשר להתגאות בו, אבל היו גם פרקי מישחק שבהם רציתי לכבוש את פני בקרקע בתקווה שאיש מהמעטים שביציעים אינו יודע שאני ישראלי. לצד כמה מבצעים מרשימים של כדורגל מבריק, היו גם כמה וכמה בעיטות אויר וטעויות גסות שאינן מתאימות לרמה של נבחרת לאומית.

המישחק הזה היה חסר ערך מתחילתו, כיוון שקדם לו המיפגש בין אוסטרליה לטייוואן, שחייב היה להסתיים בניצחון אוסטרלי כדי להבטיח לחניכיו של פראנק ארוק את הכרטיס לסיאול. מי שציפה כי הסינים מטייוואן יצליחו להפתיע את האוסטרלים, או לפחות ללחוץ עליהם ולהוציאם משיווי משקלם, נזקק לדקה ו-49 שניות בלבד לפני שראה את גראם ארנולד מעלה את אוסטרליה ליתרון 1—0, ושם קץ לאשליות שטיפחו האופטימיים שבינינו.

בדקה ה-17 קבע פראנק פארינה 2—0 לאוסטרליה, ובדקה ה-77 העלה פול וייד ל-3—0. עם שריקת הסיום יכולנו רק להתמלא קנאה, כאשר הכרוז באיצטדיון השמיע ברמקולים בקול מאנפף וצרוד ברכה לאוסטרלים על עלייתם לאולימפיאדה ואיחל להם הצלחה. כמה שאנחנו רצינו לשמוע את הברכה הזו מופנית לשחקנינו...

דגל אש"ף ביציע

אלי כהן הנרגן המסור הזמין הרמונות להבקעה, בוני מסס תשר את גלהבות על המבצע שלו ואז בא פאסט-בייק מהיר (40) וראבלפאס בין לוין לרוני רוזנטל, שמבין הה-כשל בתוך הרחבה. את כדור ה-11 בעט אורי לעמוד הימני, את הכדור החוזר ניסה אלי כהן לשלוח מקו ה-16 לשער אך האירוע הסתיים רק בקרן.

ישראל — ניו-זילנד 1—0 (1—0)

השער: ניר לוין (4).

★ המצטיין: בוני גינצבורג.

● ישראל: גינצבורג, אבי כהן (הירושלמי), אבי כהן שמעוני (55), ניר אלון, פרסלני, אלי כהן, מלמיליאן, קליגנר, אוחנה, רוזנטל (תקוה, 55). המאמן מירינקו מיהיץ'.

● ניו-זילנד: גולינג, דוּ-צ'ייק, קוואגס, איירונסייד, הריברט, הלרגנר, סיונה, קוס, האליגן, באריקי, מקטארי. המאמן: קווין פאלון.

שפט מורה (קוסטה-ריקה), 300 צופים, באוקלנד.

מלמיליאן אמר לאחר מכן, כי אין זו הפעם הראשונה שהוא מחמיץ מגול במישחק בינלאומי, אך לא הצליח להיזכר מתי היתה הפעם האחרונה. לפני ההפסקה הספיק עוד גינצבורג לקטוף כדור גבוה ולהוציא את השער ממצב מביך.

בדקה ה-55 נפגע רוני רוזנטל ברגלו וביקש לצאת. את מקומו תפס שלום תקוה. אחר כך נפגע גם אבי כהן (הבלם), ופינה את מקומו בדקה ה-66 למנשה שמעוני.

אז חלה הידרדרות במישחק, שהתנהל באיכות נמוכה מבינונית — אך הדבר לא העלה ולא הוריד לגבי הצוות הישראלי, שהשיג את נצחונו הרביעי בטורניר למרות שבדקות הסיום נזקק לריכוז ולמאמץ כדי לבלום מתקפה ניו-זילנדית.

במהלך המישחק הניפו כמה צעירים חבושי כאפיות דגל אש"ף מאחורי שערו של בוני גינצבורג. מאמן האתלטיקה איליה ברזואב ביקש משוטרים מקומיים לסלקם, אך נענה כי הנפת דגל אינה מנוגדת לחוק. עם זאת, כעבור דקות מעטות מיהרו למקום שוטרים והסירו את הדגל מהמקום.

לפני המישחק מותר היה לחשוב ששתי הנבחרות, שאיבדו כל עניין בתוצאה, ינצלו את 90 הדקות למיפגן של כדורגל משובח ומשוחרר, וכל שחקן יוכל להפיק מעצמו את המכסימום. אבל עד מהרה התברר, כי העייפות וחוסר העניין הטו את הכף ובמחצית השניה התפתח במגרש מיפגן הכדורגל העלוב ביותר שראינו עד כה בטורניר, מיפגן שמתאים רק לשתי נבחרות מתוסכלות, שלא הצליחו לתפוש את הרכבת לאולימפיאדה.

למזלנו, הושגה ההכרעה מייד בפתיחה, כאשר ניר לוין, מלך השערים שלנו בטורניר, כבש את שערו החמישי. הוא קיבל כדור נהדר מאורי מלמיליאן, פרץ בצורה מרשימה באגף הימני, חלף על פני שני שחקנים של ניו-זילנד ואז ירה את הכדור לרשת.

אם היתה תחושה שעכשיו יבוא בליץ ישראלי, הרי שזו היתה מוטעית. בוני גינצבורג, שוב השחקן המצטיין בצוות הישראלי עם הרבה מאוד ביטחון עצמי וכושר ריכוז נדיר (שגם ספג את מספר השערים הקטן ביותר בטורניר, רק שלושה), ביצע זינוק הצלה מרשים והרחיק כדור לקרן. בדקה ה-19 החמיצה ישראל הזדמנות לעלות ל-2—0. מבצע משולב שבו היו מעורבים אבי כהן, לוין ומלמיליאן הסתיים בבעיטה שטותה של אורי מחוץ למסגרת השער.

ירון פרסלני איבד כדור ואילץ את בוני גינצבורג לזנק כדי להציל, ובדקה ה-29 החמיץ ניר אלון הזדמנות מצויינת לשער נוסף, כאשר קיבל כדור ממלמיליאן ונותר לבדו מול השער בתיבת החמש, אך בעט את הכדור לגופו של השוער.

אתמול בטורניר הקדם אולימפי:

אוסטרליה — טייוואן 3—0 (2—0)

ישראל — ניו-זילנד 1—0 (1—0)

טבלת הטורניר (סופית)

.1	אוסטרליה	6	12—4	10
.2	ישראל	6	17—3	9
.3	ניו זילנד	6	5—7	5
.4	טייוואן	6	3—23	0

המבקיעים

ישראל הבקיעה בטורניר הקדם-אולימפי 17 שערים ב-6 משחקים.

.1	ניר לוין	5
.2	מלמיליאן	3
—.	שלום תקוה	3
.4	בריילובסקי	2
—.	אלי כהן	2
.6	ר. רוזנטל	1
—.	מ. אינזור	1

עצירת הכדור של אורי מלמיליאן אכן מרשימה, אבל לסיאול עלו דווקא האוסטרלים. ישראל ניצחה 1—0 את ניו-זילנד. צילום: אי-פי.

תיקו אפס לנאפולי ומילאן

ליגות אירופה

● איטליה. רומא (ע"ר, ע"צ). שתי הראשונות בטבלת הליגה האיטלקית, נאפולי ומילאן, סיימו את המישחקים שלהן בתיקו אפס: נאפולי עם טורינו ומילאן עם אודינזה.

השלישית בטבלה, רומא, הפסידה במילאנו לאינטר 2—4 לאחר שפיגרה 3—0 בדקה ה-32. הוותיק אלסנדרו אלטובלי כבש את השער הראשון מנקודה הלבנה. ג'יוזפה ברגומי ומאסימו קיוצי הבקיעו את שני השערים הנוספים.

רומא הצליחה לצמצם את הפער בבעיטת 11 מרגלי ג'יוזפה ג'יאניני בדקה ה-73, אולם קיוצי כבש את שערו השני — הרביעי של אינטר — בדקה ה-69. ג'יאניני היה מעורב בשער השני לרומא: את בעיטת העונשין שלו הסיט ברגומי לרשתו הוא. לנאפולי 39 נק' מ-24 משחקים, לפני מילאן — 35, רומא 33, סמפדוריה 30 ואינטר 26.

סמפדוריה ניצחה את פיורנטינה 1—0, משער שכבש פולביו בונומי מן הנקודה הלבנה, בעקבות הכשלתו של הבינלאומי ג'יאנלוקה ויאלי. קודם לכן פסל השופט שער של השוודי גלן הייסן בטענת נבדל.

תוצאות נוספות: צ'סנה — יובנטוס 0—0, אמפולי — קומו 1—1, פסקארה — ורונה 3—0, פיזה — אסקולי 1—1.

● ספרד. ברצלונה נחלה הפסד ביתי נוסף, 1—0 לבטיס סביליה. ריאל מדריד ממשיכה לנצח. אמש גברה 3—1 על סאבאדל ולה עתה 50 נק' מ-30 מישחקים, לפני סוסיאדד (42 מ-29 מישחקים), שהביסה 4—0 את לוגרונס.

אתלטיקו מדריד (שלישית עם 37 נק') נוצחה בידי ספורטינג גיחון 2—0. בילבאו שבמקום הרביעי (37 נק') סיימה בתיקו 1—1 עם סראגוסה. שאר התוצאות: ויאדוליד — מאיורקה 2—0, אוסאסונה — ואלנסיה 1—1, סביליה — קאדיז 2—1.

● הולנד. איינדהובן, האלופה והמוליכה בראש הטבלה, השיגה נצחון גבוה 6—0 על צוולה, ולה עתה 50 נק' מ-28 מישחקים.

אייאקס אמסטרדם, שניצחה 2—1 בוולנדהאם, ניצבת במקום השני עם 42 נק' ומקדימה ב-10 נק' את טוונטה והארלם, להן מישחק חסר. טוונטה והארלם סיימו בתיקו 1—1. אלקמאר הביסה 4—1 את רודה.

● פורטוגל. פורטו, הצועדת בראש, סיימה בתיקו אפס עם פורטימונגסה, וכך גם בנפיקה ליסבון עם סאלגיירוש, במחזור ה-27 בליגה בפורטוגל. לפורטו 47 נק' לפני בנפיקה 39 ובלננסש 34. ספורטינג — באוויסטה 1—1.

● נבחרת הכדורגל של בלגיה גברה בבריסל 3—0 על יוגוסלוויה, במישחק ריעים בינלאומי. השערים לבלגים: יאן קולמאנס, פיטוש (עצמי) וסוורינס.

● אלג'יר זכתה במקום השלישי בגביע האומות של אפריקה, לאחר שניצחה את מרוקו 4—3 בבעיטות עונשין מ-11 מ'. בתום 120 דקות היתה התוצאה 1—1.

● קמרון זכתה בגביע ה-16 של אפריקה, לאחר שגברה בגמר על ניגריה 1—0, לעיני 75 אלף צופים בקזבלנקה.

טניס

פרקים ובלום לחצי גמר אליפות ישראל

המדורג ראשון באליפות ישראל, גלעד בלום, ניצח אתמול ברבע הגמר את עוזי עין 6—2, 6—2, ועלה לחצי הגמר, יחד עם שחר פרקים, שגבר על רפי וייזנפלד 6—3, 6—4. היום יתמודדו בחצי הגמר פרקים מול עמית נאור ובלום מול בועז מרטשיין.

במישחקי הזוגות העפילו לגמר שחר פרקים ואהוד ויינברג, שגברו על עמית נאור ויעקב עודד 6—2, 6—7. קודם לכן ניצחו פרקים וויינברג את מאיר מגל ורוני ביזון 6—1, 6—2.

לגמר הזוגות העפילו גם מרטשיין ומיכאל דניאל, שניצחו את יובל קוזצי ומנשה צור 6—3, 3—6, 6—2. קודם לכן הם ניצחו את ניר דקל ואבי פולון 6—3, 6—4.

לגמר הנשים העפילו אילנה ברגר, המדורגת מס' 1 (גברה על ענת הרון 5—7, 6—2, 6—1), ודליה קוריאט (ניצחה את תגית אוחיון 6—4, 6—1). ברגר וקוריאט יתמודדו היום ב-2 בצהריים בגמר הנשים.

בחצי הגמר לזוגות נשים, ניצחו תגית אוחיון וטופי רפאל את דניאלה בלנקה וליאור ולך 6—1, 6—4. בחצי הגמר השני גברו אילנה ברגר ופאולינה פלד על דליה קוריאט וענת הרון 7—5, 6—4. האליפות מתקיימות במרכז הטניס בירושלים.

יאריד ופיצג'ראלד זכו בתואר הזוגות

קי-ביסקיין (אי-פי). בגמר טורניר הזוגות, שהיה כאן בשבת, ניצחו במפתיע אנדרס יאריד (שוודיה) וג'ון פיצג'ראלד (אוסטרליה) את המדורגים ראשונים, קן פלאש ורוברט סגוסו מארה"ב 6—7, 6—1, 7—5. בגמר לזוגות מעורבים: מיכאל סטיפרס (הולנד) ואן הוביקסמן (ארה"ב) — ג'ים פגל (ארה"ב) ויאנה נובוטנה (צ'כיה) 6—4, 6—4.

שיא עולמי בהליכה לאוסטרלית סאקסבי

פארת' (ע"ר). האוסטרלית קרי סאקסבי שיפרה את השיא העולמי בהליכה ל-5 ק"מ ביותר מ-10 שניות, כשקבעה 20:45.52 דקות ושיפרה את שיאה הקודם, 20:55.76 דקות.

המשכים מעמוד 1

הכנות ליום האדמה

(סוף מעמוד 1)

ראשי המגזר הערבי קראו לאנשים שלא לצאת לעבודה ב"יום האדמה". עם זאת נדרשו התושבים להימנע מלהיגרר לפרובוקציות. על אף הקריאה של ראשי המיגזר הערבי לשמור על השקט חוששים במשטרה שוועד ראשי המועצות המקומיות הערביות לא יצליח להשתלט על הצעירים, דבר שעלול לגרום את המשטרה לטיפול ביד חזקה במתפרעים.

ביום האדמה יתפרסו כוחות משטרה מוגברים במקומות רבים ברחבי הארץ ובכלל זה בצירי תנועה ראשיים. שר המשטרה חיים בר לב אמר כי המשטרה לא תיכנס לכפרים ערביים ולא תתערב בעשה אלא במקרים שיהיו הפרות סדר. מפכ"ל המשטרה רב ניצב דוד קראוס הורה לאנשיו לגלות התאפקות ולהימנע מהיגררות לפרובוקציה עם האוכלוסיה הערבית. עם זאת ניתנה לשוטרים הנחיה לגלות איפוק באותם מקרים של התפרעות ופגיעה בסדר הציבורי.

המשטרה אישרה באחרונה את מרבית הבקשות לקיים הפגנות, עצרות ותהלוכות ביום האדמה, אך אסרה על אנשי תנועת "כך" לקיים הפגנות בריכוזי אוכלוסיה ערבית.

נשיא המדינה חיים הרצוג קרא אמש לערביי ישראל להפוך את "יום האדמה" שיחול מחרתיים למפגן של ידידות ורצון טוב, ולעידוד המתינות ולקידום השלום. הנשיא שדיבר באירוע לציון 40 שנה לשחרור טבריה, אמר: "האדמה שעליה חיים ועליה יחיו תמיד... יהודים וערבים יחדיו, ידעה שנים רבות מדי ריב ומלחמה. הגיעה העת לשלום ולפיוס".

הרצוג אמר כי אי אפשר לדרוש מערביי ישראל להתבונן בשוויון נפש בהתרחשויות בשטחים, והוסיף "אני סבור כי יש בהחלט מקום למעורבות חיובית מצידם כדי למלא בשעה הזו את ייעודם כגשר לשלום כאזרחים נאמנים של המדינה הזכאים להשפיע ולהביע את דעתם באורח חופשי באמצעות התהליך הדמוקרטי".

בן ישראל מבהיר

גדעון בן ישראל הבהיר אתמול שעמדתו כאילו ההגנה תוסר מכל המשתתפים ב"יום האדמה" סולפה ודבריו הוצאו מהקשרם, שכן כוונתו היתה ברוח עבודתו של הוועדה המרכזית. כך טען גם מחמוד יונס ממפ"ם.

המשטרה: אין מעצרי מנע

תת ניצב מאיר שרה, סגן מפקד המחוז הצפוני של המשטרה, הכחיש אמש טענות ראשי המגזר הערבי בצפון על מעצרי מנע שנערכו לקראת יום האדמה. הוא אמר שבימים האחרונים בוצעו עשרות מעצרים של בני מיעוטים בעקבות תקריות שהתנהלו בשטח על ביצוע עבירות שונות כמו הנפת דגלי אש"ף, ידוי אבנים והשלכת בקבוקי תבערה שהיו בעת האחרונה באיזורי הגליל ואדי עארה והעמקים.

בעקבות בקבוקי התבערה

ראש המועצה המקומית טייבה נפגש אתמול עם מפקד מרחב השרון בעקבות השלכת חמשת בקבוקי תבערה במוצאי שבת, לעבר תחנת המשטרה המקומית. נעצרו ששה חשודים במעשה והם יובאו הבוקר לבית המשפט להארכת מעצרם.

רישוי לחץ וקשת

המשטרה פנתה למשרד הפנים בבקשה לכלול את כלי הספורט "חץ וקשת" בין כלי הירי שיהיו זקוקים לרישיון משרד הפנים, בעקבות מידע שהגיע למשטרה על כך שערבים בגליל העליון רוכשים כלים אלה. מנהלי חנויות ספורט מסרו שחץ הנורה מקשת יכול להיות קטלני, וכי טווחו בין 20 ל-40 מטרים.

עיריית עכו תסדיר לעובדים ערבים המתגוררים בכפרים בגליל ללון בערב יום האדמה בעכו, אם ירצו בכך, על מנת שלא יהיו נתונים ללחצים אם ירצו לעבוד באותו יום.

חיילים פתחו בירויות

(סוף מעמוד 1)

אירעה בכפר מתלון שבאזור ג'נין. לפנות בוקר נכנסו כוחות הבטחון וצה"ל לכפר על מנת לבצע מעצרים, ועם סיום תפקידם נתקל בקבוצת צעירים אשר רגמו אותו באבנים ואף תקפו את הכוח עם גרזנים. בשלב הראשון הצליחו החיילים להשתלט על כמה מהמתפרעים ללא שימוש בנשק חם. בדרכו של הכוח אל מחוץ לכפר נתקלו החיילים בגל התפרעויות נוסף שכלל זריקת אבנים ובקבוקים. בשלב זה, מסר דובר צה"ל, נעו לעבר החיילים שתי מכוניות מקומיות מתוך כוונה לדרוס חיילים. לעבר המכוניות נפתחה אש ומידי זה נהרגו שלושה ערבים, ואחד נפצע.

בתקרית אחרת שבה נהרג צעיר ערבי אחד היתה בעיירה סלפית השוכנת בנפת שכם. כוח של צה"ל נשלח בדחיפות אתמול בשעות הצהריים לחלץ אוטובוס של תיירים שטעה בדרכו ונכנס לתוך העיירה. האוטובוס חולץ ללא פגע, אולם כוח צה"ל שבא לחלצו הותקף ע"י המון מכל העברים ונזרקו עליו אבנים, בלוקים וברזלים. בשלב מסוים על מנת להיחלץ ירה הכוח כמה ירויות לעבר התוקפים. מידי זה נפצע צעיר אחד, אשר מת מפצעיו מאוחר יותר.

בירויות של מתנחלים

מתיישבי גוש קטיף ברצועת עזה השחיתו חממות ופגעו במטעים של ערבים בכפרים ברצועת עזה כתגובה על שנגרמו להם נזקים בסכום של עשרות אלפי שקלים בחממות שלהם.

בימים האחרונים הפיצו המתנחלים היהודים כרוז מספר 3 הכתוב בשפה הערבית ובו נאמר: "לאחר שנים של שכנות טובה ושיתוף פעולה בין המתיישבים היהודים בגוש עזה החלו באחרונה הערבים בקירבכם לפגוע בחממות ובגידולים החקלאיים שלנו. פנינו לשנים רבות של יחסי שכנות ושיתוף פעולה עימכם ואנו סבורים כי יש להמשיך בכך לטובת כולנו אך אם לא תקבלו את השלום נשיב מלחמה שערה על כל חממה שתיפגע אצלנו ייפגעו חמש עשרה חממות שלכם, על כל עגבניה ופרח שייפגעו אצלנו נפגע בגידולים שלכם פי שבע". על החתום מתיישבי חבל עזה.

בעקבות הפצת הכרוזים ופעולות התגמול שביצעו המתנחלים היהודים בגידולים החקלאיים של הערבים בעזה עורכים עתה החקלאים הערביים סיורים מסביב למטעים שלהם במטרה למנוע פעולות תגמול נוספות.

מנחם בית הלחמי דובר המועצה האזורית גוש קטיף אמר אתמול ל"הארץ" "רק בשפה הזאת מבינים הערבים איך לנהוג איתם".

הבוררות דחתה

(סוף מעמוד 1)

הכתובה. בטענה של השביתה העובר הסכסוך לבקשתם למוסד לבוררות מוסכמת, מהלך לו התנגד האוצר משך תקופה ארוכה.

בדברי הסיכום, אומרים שופטי המוסד לבוררות (השופט צבי ברנזון, יו"ר, השופט עלי נתנן, הפרופ' יעקב ארנון): כי "אין שום הצדקה להענות לדרישות העובדים להצמדת סולם השכר שלהם לסולם של כלל העיתונות". לדבריהם, "העלאות השכר המפליגות הנובעות מהחלת ההסכם בעיתונות הכתובה על עובדי הרשות, עלולה להביא לתגובת שרשרת במערכת השכר בכל הסקטור הציבורי, ובמצב הרעוע של האוצר ברור לפנינו כמה סכנות הטמונות בכך אם תיושם התביעה". בכך, קיבל המוסד לבוררות למעשה את עמדתם של האוצר ושל הנהלת הרשות, שהתנגדו להצמדה.

הבוררים עומדים גם על ההבדלים בין הרשות, כמוסד ציבורי, לבין העיתון הפרטי כמעסיק, ומפרטים את ההבדלים הבולטים, כמו תנאי פנסיה שונים, אופי עבודה שונה, אפשרות הפיטורין של המעסיק הפרטי, שאינן נתונות בידי המעסיק הציבורי, ועוד. בכך קובע המוסד למעשה את הגדרת רשות השידור ככל מוסד ציבורי אחר, המתוקצב על פי חוק, ואינו יכול לחרוג ממנו.

התנהגות לא ראויה

באשר לתביעת העובדים לתשלום דמי השביתה, קובע המוסד לבוררות כי "אין משלמים שכר בעד העדרות מעבודה ברצון עקב שביתה. במקרה שלפנינו, היתה השביתה חוקית ושקטה, אך התנהגותם של העובדים קודם לפרוץ השביתה לא היתה ראויה". באמירה זו מתייחסים הבוררים גם לרגע בו פרצה השביתה. בתום ביזוי דרכים של משא ומתן, "התנועות זו שהביאה לסיכול מו"מ ממשי, אינה יכולה לזכות את העובדים בדמי השביתה".

פסק הדין של הבוררות מהווה מכה קשה לעובדים, שלא זכו לכל הישג בעקבות השביתה, ועד היום סובלים משכרם את דמי השביתה הארוכה. משלחת המשא ומתן של העובדים, שכיוונה את מהלכי השביתה, תתכנס הבוקר לדון בתוצאות הבוררות, ולהחליט על צעדים עתידיים.

ועד העיתונאים של הרדיו, שהיה שותף להנהלת מהלך השביתה, התפטר אתמול בעקבות פירסום מסקנות הבוררות.

הש"ג לשנה וחצי מאסר

(סוף מעמוד 1)

שמירה מסביב למחנה, לא הוקראו ההוראות לשומרים ובפתח המחנה ניצב שומר אחד בלבד (הש"ג), שנשקו היה נצור ולא טעון.

למרות זאת ציינו השופטים, כי הציפיה מן הש"ג היתה, שיבצע את תפקידו ולא ינוס על נפשו. זאת, כיוון שמדובר ביחידה קרבית, ולא בחייל מיחידת שירותים בעורף. "הצלת חיי אדם היא ערך נעלה ואולם הצלת חייו של האשם — אינה יכולה לשמש לו כמגן", סיכמו השופטים.

בשלב הטיעונים לעונש ביקש התובע הצבאי אל"מ אורי שוהם לגזור על הנאשם עונש חמור ביותר, שישיג את מטרות הענישה, כיוון שהתנהגות כזו, כפי שגילה הנאשם, אינה נסבלת בצה"ל, טען.

פרקליטו של הנאשם, עו"ד אברהם אורן טען, כי מדובר בעבירה בודדה, ובמקרה יוצא דופן — ולא בסכנת מדינה שכתוצאתה חייבים לעקירה מן השורש.

"הנאשם הינו בוגר חוזר מיסודו", שניקלע לסיטואציה שלא הוכן לה ולא תורגל לקראתה. הוא הבין, שתפקידו העיקרי הוא להרים או להוריד את החבל שבפתח המחנה. זה היה מושג-היסוד שלו בתפיסת תפקידו", טען עו"ד אורן.

טענתו העיקרית של הסניגור היתה, כי המחדלים הגדולים של המחנה על הנאשם השפיעו על תפקודו ואין הוא צריך להיות השעיר לעזאזל שמשלם את המחיר של כל הגורמים מעליו.

הסניגור ביקש מן השופטים להקל בעונש ולהסתפק בתקופת המאסר של שלושה חודשים, אותם ריצה הנאשם מיום מעצרו ועד היום.

בורג בתוך מנגנון

הנאשם טוראי רוני אלמוג, קיבל מן השופטים את רשות הדיבור טרם יציאתם לקביעת גזר-הדין והחל קורא מן הכתב "אני לא גיבור גדול ולא פחדן, אני חלק ממערכת שלמה כמו בורג בתוך מנגנון. כאשר הבורג לא עובד — לא מאשימים את הבורג שהתרופף — אלא קודם מתקנים את המנגנון. לא שלטתי בעצמי ואני לא מסכים עם מה שעשיתי. לא העליתי על הדעת כי המדובר במחבל, [illegible]" הוסיף רוני אלמוג.

בגזר הדין ציינו השופטים, כי לא החמירו עם הנאשם, לאחר שקיבלו את טענת ההגנה, כי אין לנתק את בעייתו של הש"ג מן הכשל הכללי של המערכת כולה.

"בנסיבות רגילות היינו מחמירים בעונש אולם יש להתחשב בכך שהנאשם הינו חלק מקבוצת אנשים שלא תיפקדה כראוי", קבעו השופטים.

אמיל חביבי, עורך "אל איתיחאד" שנסגר זמנית:

"חופש ההבעה והדיבור יקר במיוחד לעמים מדוכאים"

עוזי בורשטיין, דובר חד"ש: החלטת שמיר היא השתוללות ואיום על העם הערבי; ההתקוממות תימשך עד הקמתה של מדינה פלשתינית

(ע). בעקבות סגירת העיתון "אל אתיחאד" של המפלגה הקומוניסטית הישראלית, כינסו אתמול המפלגה הקומוניסטית ועורכי העיתון בבית סוקולוב בתל־אביב, מסיבת עיתונאים והבו כתף על צו הסגירה.

דובר המפלגה, עוזי בורשטיין, אמר כי "ההתקוממות בשטחים תימשך עד להקמת מדינה פלשתינית ליד מדינת ישראל".

עוד גרס, כי "זו השתוללות של ראש הממשלה ושר הפנים, יצחק שמיר, וסגנו ח"כ רוני מילוא, שהחליטו לסגור את העיתון תוך איום נגד העם הערבי ולקראת יום האדמה". לדבריו, הימין מעוניין לדכא כל קול השואף ליחסים טובים בין ישראל והפלשתינאים.

הוא הדגיש, כי הסגירה היא שירות־דוב לכל השלטונות נגד העיתון הערבי היחיד בישראל.

העורך הראשי של העיתון, אמיל חביבי, אמר כי חופש ההבעה והדיבור יקר במיוחד "לעמים המדוכאים המשוללים כל אמצעי־התגוננות אחר. חופש העיתונות בישראל, למרות ההגבלות המוליסיות של הצנזור הצבאי, יקר מאוד, והעיתון היה תורם ישיר בשמירת החופש, בהגנה עליו ובפיתוחו". הוא הוסיף ואמר, כי לא הרגנו — במסגרת חופש העיתונות — מבחינת היות אנשי העיתון ערבים במדינת ישראל. "תמיד שללנו דיבורים ופרסומים הרפתקניים".

חביבי ציין, כי היה נוכח כאשר העיתון נסגר בפברואר 1948 בצו של ממשלת המנדט, ולדבריו היה אותו צו דומה לצו שעל־פיו נסגר העיתון ב־1988.

לדבריו, נסגר העיתון מכיוון שהוא עיתון של ערבים ושל קומוניסטים. "אך המטרה הסופית אינה דווקא הערבים הקומוניסטים". לדעתו, מדובר בעתיד מדינת ישראל ובעתיד שני העמים בארץ הזו. "אל תתנו לכהנ־רשלג זה להידרדר", אמר.

אביו של הערבי שוולרשטיין ירה בו דורש להאשימו ברצח

ע"פ עדויות ראיה נטען שהוא גרם בכוונה תחילה למות הצעיר ● המשטרה תמליץ כנראה להעמיד את ולרשטיין לדין על הריגה

מאת דן מגיד

במכתב ששלחה אתמול עו"ד פליציה לנגר אל שר המשטרה והיועץ המשפטי לממשלה, בשמו של חוסיין מחמוד רעבּם, אביו של הצעיר הערבי שנורה ונהרג בידי פנחס ולרשטיין, מראשי המתנחלים ביו"ש ב־11 בינואר השנה, דורש האב להעמיד את ולרשטיין לדין באשמת רצח.

במכתב מפורטות עדויות של עדי־ראיה ערביים לתקרית, שהתפתחה בעקבות שריפת צמיגים וידוי אבנים על כביש רמאללה בסמוך לכפר ביתין. בה סיכה נהרג צעיר בן הכפר בשם רבאח מוחמד חוסיין רעבּם (17.5) ונפצע זיאד עבד אל־גליל (22). על־פי עדויות אלה, בעיקר זו של עבד אל־גליל, טוענת עו"ד לנגר כי ולרשטיין גרם בכוונה תחילה למותו של רבאח רעבּם וישנם כאן היסודות להאשמתו ברצח על־פי סעיף 300 (2) לחוק העונשין תשל"ד־1977.

חומר החקירה המשטרתית בפרשה ומסקנות החוקרים טרם הועבר לפרקליטות המדינה, אולם מתחקיר שערך מוסף "הארץ" בנושא עולה כי המשטרה תמליץ ככל הנראה להעמיד את פנחס ולרשטיין לדין באשמת הריגה.

במכתבה של פליציה לנגר תובע גם עבד אל־גליל את העמדת ולרשטיין לדין בעוון חבלה בנסיבות מחמירות, וכן תובעת משפחת ההרוג לקבל לידה העתק מדו"ח נתיחת הגופה שנעשתה לאחר התקרית. במכתב הארוך שנשלח לחיים בר־לב וליוסף חריש מציינת המשפחה שכוונת הרצח של ולרשטיין מקבל חיזוק לנוכח העובדה שבחן את פצעיו של בנם, בדק לו את הדופק, אך לא הגיש לו כל עזרה רפואית.

סטודנטית חשודה שהחזיקה כרוזי הסתה למרד במדינה

(ע). סטודנטית לגיאוגרפיה באוניברסיטת חיפה, סיהאם עלי (21), חשודה באחזקת כרוזי הסתה למרד נגד המדינה.

הסטודנטית הובאה אתמול לבית משפט השלום בחיפה. לטענת המשטרה, היא נעצרה בסוף השבוע שעבר ע"י קצין הביטחון של השקם בחיפה, כשנר־ שהוא מצרכים שעבודם לא שילמה בקופה. בחיפוש בכליה נמצאו — לדבריו — כרוזים, שיש בהם כדי להסית למרד נגד המדינה.

בא־כוח המשטרה אמר, כי יש צורך לעיכוב חיפוש בביתה, מחשש שהיא מחזיקה בביתה כרוזי הסתה נוספים.

הסטודנטית טענה: "הכרוזים היו אצלי לצורך לימודים". לדבריה, היא אספה את הכרוזים שהופצו על השלוחות באוניברסיטה.

סניגורה טען כי אחד הכרוזים הוצא ע"י התאחדות הסטודנטים הערבים, שהוא גוף מוכר ופעיל בקמפוס, ואילו כרוז אחר — חתום בידי השמאל הסוציאליסטי הישראלי, וכן קריאה לשביתה ב"יום האדמה".

השופט עמירב הנר, ציווה לשחרר את הסטודנטית בערבות של 5000 ש"ח. בהחלטתו ציין השופט, כי אין צורך בהארכת מעצרה.

עניין תוכן הכרוזים — קבע השופט — אם יש בהם כדי עבירה, נתון לבדיקת הנוגעים בדבר.

צעיר מסכנין מואשם בתמיכה בארגון טרור וסיכון חיים

מאת נורית כהנא
סופרת "הארץ" בחיפה

כתב אישום הוגש אתמול לבית המשפט המחוזי בחיפה נגד מוסא שהין (19) מסכנין, על תמיכה בארגון טרור וסיכון חיי אנשים במזיד בנתיב תחבורה.

בכתב האישום נאמר כי בתאריך 9.3.88 בשעות הערב הגיעו הנאשם וחבורה של תושבי סכנין, שעימם נהג להתרועע, אבנים לרחוב הכביש בכניסה המערבית לישוב. לאחר מכן הניחו אבנים ופחי אשפה לרחוב כביש נוסף. בסעיף אישום אחר נאמר כי ביום 8.2.88 הניח הנאשם עם חבריו פחי אשפה וצמיג, שעליו שפכו דלק באחד מכבישי אום־אל־שאום. ב־3.3.88 יידו הנאשם וחבריו אבנים לעבר טיולית שנהג קבלן פועלים. הם מואשמים בנסיון לפגוע בקבלן, לאחר שפוטר מעבודתם על־ידו. ביום 1.3.88 הניפו הנאשם וחבריו דגל מאולתר של אש"ף בבית הספר התיכון בסכנין, ועל כך האשם שהין בתמיכה בארגון טרוריסטי.

בשני כתבי־אישום נוספים האשם שהין בציור דגל דמוי אש"ף על קיר תחנת מוניות בציור הסיסמאות "פיראל־אר", "שנה טובה לעמנו" ליחד העם הפלשתינאי" בבית הספר התיכון המקומי.

התביעה במשפט היא עו"ד עינה בדלוי, עוזרת לפרקליט חיפה.

בישוב הבדואי חורה בנגב:

"אני זרקתי בקבוק התבערה" נכתב ליד דגל אש"ף שהונף

המשטרה: בשבועות האחרונים חלה הקצנה בפעולות הבדואים בנגב על רקע לאומני ● אתמול הוסר מחסום אבנים בכביש תל־שוקת–ערד

מאת איתן רבין
סופר "הארץ"

משטרת מרחב הנגב פתחה אתמול בחקירה לגלות מי הניף דגל של אש"ף ביישוב הבדואי חורה אתמול בבוקר. ליד הדגל נכתב "אני הוא זה שזרקתי את בקבוק התבערה על רכב האמבולנס לפני שבוע".

אתמול הסירה המשטרה מחסום אבנים בכביש תל שוקת ערד.

מקורות במשטרת מרחב הנגב מסרו אתמול כי בשבועות האחרונים חלה הקצנה בפעולות הבדואים בנגב על רקע לאומני. בית המשפט המחוזי בבאר שבע הורה לעצור אתמול עד סיום ההליכים המשפטיים את מזכיר רקו"ח בעיירה הבדואית רהט, החשוד ששיכנע נערים ליידות אבנים ולהציב מחסומים.

המשטרה מנעה עימות אלים ערבים–יהודים בירושלים

מאת נדב שרגאי
סופר "הארץ" בירושלים

משטרת ירושלים מנעה אתמול עימות אלים בין יהודים לערבים ברובע המוסלמי שבעיר העתיקה בירושלים. הרקע למתיחות היה צו פינוי שהוציא בית משפט נגד תושבת מקומית ברובע המוסלמי, רפיקה אל סלייבה, המתגוררת זה חמש שנים ברחוב מעלה הסאריה 68 שבמרכז הרובע.

רפיקה אל סלייבה, פלשה לבית, הנמצא בבעלות "הקדש ויטנברג" לפני כמה שנים, ומאז היא מסרבת לפנות את המקום. פרקליט ההקדש, עו"ד טוביה גולדמן פנה לבית המשפט, ולאחר דיונים ארוכים הוצא כאמור, צו פינוי נגד האשה.

אתמול לפנות ערב, ניסו צעירים יהודים, שפעלו כפי הנראה מטעם ההקדש, להוציא לפועל את הצו. במקום התגודדו צעירים ערבים ויהודים ונוצר חשש לעימות אלים בין הקבוצות. בשלב זה התערבה המשטרה ועיכבה כאמור את ביצוע הצו, עד שיוחזר לארץ הפרקליט שמונה מטעם בית המשפט לבצע את צו הפינוי.

בטקס הענקת פרסים במכון בן־צבי:

החוקר אמנון רז העביר את סכום הפרס ל"מאבק בכיבוש"

מאת לילי גלילי
סופרת "הארץ"

אמנון רז, מהחוג להיסטוריה באוניברסיטה העברית בירושלים, עשה אתמול היסטוריה אקדמית, כאשר העביר את מענק המחקר שהוענק לו, לתנועת "די לכיבוש", למאבק בכיבוש.

המענק, בסך 600 שקל, הוענק לרז אתמול בטקס במכון "בן־צבי", על עבודתו "צנזורה על ספרות עברית באיטליה במאה ה־16".

מיטבקרא לקבל את המענק, נשא רז את הדברים הבאים: "קשה לי לקבל מענק על תולדותיו של מיעוט, בעת שמבחרים ספרים מבאו, מופיעים אנו עצמנו באופן ברוטאלי. העומד בסתירה מוחלטת לעירונות המחקר.

"קשה לי לקבל מענק מחקר במדינה, השוללת באותה עת את החופש האקדמי במוסדות להשכלה גבוהה בשטחים הכבושים. לכן, כדי שאוכל להמשיך להיות מחקרי, ועל־מנת לעמוד בכללי היושר האינטלקטואלי, אני תורם את המענק למאבק נגד הכיבוש".

דבריו של רז, המשמש גם חוקר באוניברסיטה הפתוחה, עוררו כעס בקרב אנשי האקדמיה שהיו בטקס, וכמה מהם הגדירו את הצעד כ"חרפה ובושה".

"חומת אדם מההר ועד הים"

עשרות מתושבי השומרון והשרון קיימו אתמול צעדה לאורך כביש חוצה שומרון, כדי להמחיש את החשיבות הביטחונית של יישובי השומרון. במיבצע "חומת אדם מההר ועד הים", התייצבו המשתתפים בחומת־אדם, כשהם מחזיקים פרשים בתולים רחבים לאורך הכביש, מצומת הכפר הירוק ועד צומת ירקון. בכרזותיהם נכתב: "היום אריאל — מחר רמת־השרון". (תצלום: עוזי קרן)

תקציב קופת־חולים לשנת '88–'89 אושר אתמול: 2.135 מיליארד שקל

מבטא גידול ריאלי של 9.2%, בעיקר בסעיף השירותים הרפואיים, לאחר תקופה ארוכה שבה היה קיצוץ בסעיפים אלה ● קופ"ח צופה מתן שירות ל־3.35 מיליון חברים ● ע"פ התקציב מספר המשרות בקופ"ח — 23,618 ● הגידול הזעיר בתקציב הפיתוח יכביד על רכישות ציוד

מאת עדנה אריהוד
סופרת "הארץ"

ברוב קולות אישרה אתמול אוהל"צ המועצה הארצית של קופ"ח הכללית את הצעת התקציב לשנת '88–'89.

התקציב מבטא גידול ריאלי של 9.2%, בעיקר בסעיף השירותים הרפואיים, לאחר תקופה ארוכה בה היה קיצוץ בסעיפים אלה. הגידול בשירותים הרפואיים מבטא פעילות לחיסול פיגורים במערכת של טיפולים ונתוחים אלקטיביים, הגדלת מצבת כוח האדם ב־650 משרות, ותחזית לפיה יגדל מספר חברי הקופה בשנה הבאה ב־50 אלף — כלומר, קופ"ח צופה מתן שירות ל־3 מיליון ו־350 אלף חברים.

התקציב כולל את כל פעולות האישפוז, מתן התרופות, טיפולי הבית וטיפול בתי־החולים של קופת־חולים, וכן את עלות ההסכם החדש עם הרופאים לביצוע ניתוחים בשעות אחר־הצהריים.

התקציב גדול מתקציב השנה שעברה ב־310 מיליון ש"ח, שהם התייקרות שוטפת, ובעוד 180 מיליון ש"ח — תוספת פעילות ריאלית. על־פי התקציב החדש, מספר המשרות בקופ"ח יהיה 23,618.

סוכנות עתי"ם מפרטת את הכנסות התקציב, כדלקמן: מס אחיד — 910 מיליון ש"ח, שהם 42% מהתקציב: מס מקביל — מיליארד שקל (כ־50% מהתקציב): השתתפות ממשלתית — 168 מיליון שקל (כ־8% מהתקציב).

גזבר קופת־חולים, אלי שפניק, דיווח למועצה כי השנה קיבלה קופ"ח רק 1.7% השתתפות ממשלתית בתקציבה, אולם בשנה הבאה היא דורשת לפחות 8% מתקציבה כהשתתפות ממשלתית, בהתחשב במשימות הלאומיות שממלאת קופ"ח בכל הארץ והרכב הדמוגראפי של האוכלוסיה המבוטחת.

הוצאות התקציב הן 817 מיליון ש"ח לשכר, 924 מיליון ש"ח לשירותים רפואיים, 277 מיליון ש"ח לרכישת תרופות וציוד רפואי מתכלה, 87 מיליון ש"ח הוצאות מינהל, 144 מיליון הוצאות משקיות וסכביות, 164 מיליון החזר הלוואות וריבית, 16 מיליון תקבולים עבור שירותים, 311 מיליון סכומים מקבילים, 44 מיליון תקציב ביטוח ו־5 מיליון עתודה כללית.

בתום הצגת התקציב נערכה הצבעה והתקציב אושר ברוב קולות.

צפויים קשיים בחידוש ציוד

הגידול הזעיר בתקציב הפיתוח יכביד על חידוש ציוד.

בפגישה שהתקיימה היום בין האוצר לאנשי קופת־חולים, ייעשה ניסיון לאפשר ביטול עיקול בסכום של 46.6 מיליון שקל, מכספי מס מקביל, שמגיעים לקופת־חולים מהמוסד לביטוח לאומי. בסוף השבוע הודיע גזבר קופת־חולים לחשב הכללי, כי העיקול נוגד את ההתחייבות שנתנה הקופה במסגרת הסכם הבוראה שנחתם באוקטובר 1986. הודעה זו הועברה לאוצר לאחר שהיועצים המשפטיים של קופת־חולים בדקו את החלטות האוצר לקזז כספים המגיעים לקופה ומצאו כי אינם חוקיים.

האוצר טוען, כי הקופה חייבת 60 מיליון שקל בעבור אשפוז מבוטחיה בבתי־החולים הממשלתיים. אם לא יגיעו הצדדים לידי הסכם, צפוי עיקול של 20 מיליוני שקלים נוספים מכספי מס מקביל.

כביש קיבוץ־גלויות בת"א לא יורחב — כי אין כסף לסלילת "פתחי טומאה"

אתרא קדישא התחייבה לגייס תרומות, כדי שהרחבת הכביש העובר על בית עלמין יהודי עתיק תבוצע מעל כלונסאות מיוחדות, ולא במקובל ● בינתיים נמשכים פקקי־התנועה הקשים [illegible]

מאת חיים הנדוורקר

חברת אתרא קדישא לא עמדה בהתחייבותיה ולא השיגה תרומות כדי לסלול את הרחבת רחוב קיבוץ גלויות בתל־אביב, הנמצא על בית־עלמין יהודי עתיק.

"הארץ" חשף את העובדה, שרחוב קיבוץ גלויות, סמוך לרחוב שוקן, אינו מורחב זה יותר מעשר שנים בשל מגבלה הלכתית האוסרת סלילת כבישים על בתי־עלמין. כתוצאה מכך מתהווים במקום מדי יום פקקי־תנועה קשים. לפני חודשיים סוכם בין נתיבי איילון לבין אתרא קדישא, שעמדה מאחורי ההתנגדות להרחבת הכביש, כי הכביש יורחב על־פי פתרון הלכתי חדש, לפיו יסלל מעל כלונסאות שתי הדרך.

אולם, בעוד הרחבת הכביש במתכונת הסטנדרטית עולה כ־200 אלף דולר, הרי מחיר של הפתרון ההלכתי הוא כ־600 אלף דולר. בסיכום בין חברת נתיבי איילון לבין אנשי אתרא קדישא נקבע, כי אנשי אתרא קדישא ידאגו להשגת תרומות, כדי להשלים את התקציב הדרוש לפתרון החדש.

עד כה לא השיגה אתרא קדישא כל תרומה לביצוע התוכנית, בעוד שחברת נתיבי איילון מתעתדת לבצעה במהלך שנת התקציב הקרובה מכספי העירייה. בכוונת העירייה לפנות בעניין זה גם למשרד־הפנים בבקשת סיוע.

חבר מועצת עיריית תל־אביב, עו"ד אברהם פורז, תובע מהעירייה ומחברת נתיבי איילון, לבצע מיד את הרחבת הכביש בגירסה הסטנדרטית והזולה יותר, ובשום פנים ואופן לא לממן את ההפרש הנדרש כדי לסלול את הכביש על־פי הפתרון ההלכתי. לדבריו, "אם החרדים הקיצוניים מבקשים סלילה על־פי הלכה, שישלמו בעבורה".

הרב שמילל, העומד בראש אתרא קדישא, סירב אתמול להתייחס לשאלות בנושא.

2 הרוגים ו־3 פצועים בתאונות דרכים אתמול

(ע). בתאונה שאירעה אתמול בכביש אשקלון ושנגרמה, כנראה, מהתפוצצות צמיגים בלויים, נהרג מראון לחם (29) מחאן־יונס, ו־3 בני משפחה אחת שנסעו איתו, נפצעו קשה: הנהג מוחמד מוסא זהרה (24) מרפיח, הנוסעים עבד זהרה (20), ואמיס זהרה (20), שניהם מרפיח. הפצועים אושפזו בביה"ח ברזילי באשקלון.

הולך רגל בן 70, שחצה את הכביש בצומת כפר חב"ד, בכביש רמלה־ת"א, נפגע על־ידי מכונית סובארו נהוגה בידי בן 24 מרמלה, שנסעה לכיוון תל־אביב. הקשיש, שזהותו עדיין לא נקבעה, נהרג במקום. הנהג נעצר לחקירה.

שוב נדחתה הבקשה לסגור את חוות הגז באזור חיפה

חברות הגז דיווחו לביהמ"ש על התקדמות בביצוע עבודות בטיחות, הסכימו לאמץ את דרישות כבאי חיפה ויצמצמו את פעילותן ב־25%

(ע). בית־משפט השלום בחיפה חזר ודחה אתמול בקשת בא־כוח המדינה ועיריית קריית־אתא לסגור את חוות הגז שבעיר־גנים מחמת מחדלים בטיחותיים.

השופט עמירב הנר קבע דיון נוסף בפרשה זו לחודש מאי הקרוב, לאחר שחברות הגז דיווחו לבית־המשפט על התקדמות בביצוע עבודות הבטיחות בשטח החוות.

פרקליטי חברות הגז, עו"ד ד"ר ישראל לשם והארון מקובר, דיווחו לבית־המשפט על ההתקדמות בעבודות הבטיחות בחוות הגז, תוך יישום המלצות שירותי הכבאות.

חברות הגז הודיעו לבית־המשפט כי יעשו כל מאמץ על־מנת להשלים את עבודות הבטיחות באתר עד אוקטובר־נובמבר. החברות גילו נכונות גם לאמץ דרישות בטיחות נוספות שהעלה מפקד שירותי הכבאות בחיפה, טפסר משה ורדי, שתבע לצמצם את הפעילות בחוות הגז.

חברות הגז הודיעו, כי הן מוכנות לצמצם בשלב זה את הפעילות בכ־25% וכן התחייבו להציב צוות כוננות מיומן ולהכפיל ממונה על הבטיחות באתר בשעות העבודה.

השופט עמירב הנר דחה, לפיכך, את בקשת בא־כוח המדינה, עו"ד אליעזר שחורי, ובא־כוח עיריית קריית־אתא, עו"ד נחמן ברטוב, שביקשו לסגור את חוות הגז לאלתר בנימוק שהאתר מהווה סכנה לציבור.

השופט ביקש מהצדדים לשוב לבית־המשפט בחודש מאי הקרוב, כדי לשמוע דיווח של חברות הגז ושירותי הכבאות על התקדמות הביצוע של עבודות הבטיחות באתר.

מהנדסי הטכניון והסתדרות המהנדסים הגישו תביעה לביה"ד לעבודה:

הנימוקים לפיטורי ד"ר בקר, המומחה לבטיחות, לא קבילים

מאת נורית כהנא
סופרת "הארץ" בחיפה

הבוקר תוגש בבית־הדין לעבודה בחיפה תביעת הסתדרות המהנדסים וארגון המהנדסים של הטכניון נגד פיטורי ד"ר משה בקר מן המרכז לבטיחות בדרכים בטכניון.

בתביעה נאמר, כי שני הנימוקים שהביאה הנהלת הטכניון לפיטורים — צמצומים במחלקה ובעיית משמעת — אינן קבילות. הנימוק הראשון מפר את הסכם העבודה, על־פיו נדרשה הסכמת ארגון המהנדסים לפיטורים. במכון לבטיחות בדרכים מועסקים כעת עובדים חדשים שאינם בעלי קביעות — וארגון המהנדסים טוען בתביעה, כי סדר הקדימויות לפיטורים במוסד שונה מבחינתו.

באשר לנימוק השני, טוענים הארגונים המקצועיים כי לא ניתנו בתום לב, ניסיונות קודמים ליישב את נושא הפיטורים טורפדו, לדבריהם, על־ידי הנהלת הטכניון. לטענת האיגודים, מעמדו של ד"ר בקר כמומחה בעל מוניטין בנושא הבטיחות בדרכים, הוא לצנינים בעיני מספר אנשי סגל הסבורים שלהם יאה הבכורה.

ד"ר משה בקר

עוד נטען בתביעה, כי ד"ר בקר היה זה שהשמיע דעה על אודות המחדל של אי הימצאות רמזור ומחסום באסון הבנים, בו קיפחו את חייהם 19 ילדים ו־3 מבוגרים. לטענת האיגודים, מחדל זה לא בא לידי ביטוי בדו"ח הוועדה לחקירת האסון, שבראשה עמד אחד מראשי המרכז לבטיחות בדרכים, פרופ' משה ליבנה.

כמו־כן תידון בבית־הדין לעבודה בקשת צו המניעה של הנהלת הטכניון נגד ארגון המהנדסים והסתדרות המהנדסים, שפתחו בעיצומים במחאה על הפיטורים בשבוע שעבר.

ערך את העמוד: דני עברי

"אל על" הוסיפה 22 טיסות לארץ — לרגל פסח ופסחא

מאת זוהר בלומנקרנץ

"אל על" הוסיפה מאתמול 22 טיסות מיוחדות, כדי להתגבר על הביקוש למושבים בקווים הבין־לאומיים שלה בתקופת חג הפסח והפסחא. 20 מהטיסות המיוחדות הנוספות יהיו בקווים לאירופה ושתיים לארה"ב.

חברת התעופה חכרה מטוס בואינג 747 מחברת "טאואר אייר" מארה"ב, כדי לעמוד בטיסות הנוספות.

36 אלף נוסעים צפויים להגיע באמצעות חברת התעופה ארצה, לעומת 34 אלף נוסעים באותה תקופה אשתקד. מספר הנוסעים היוצאים באמצעות חברת התעופה יגיע בעונת הפסח והפסחא ל־31 אלף, לעומת 23 אלף בתקופה המקבילה בשנה שעברה.

הגידול במספר הנוסעים היוצאים מורכב ברובו מתיירים שהגיעו ארצה לפני עונת השיא.

12 טיסות נוספות לפסח תפעיל "ארקיע" לאילת

ירידה של 15–20 בתנועת תיירים זרים לעיר

מאת זוהר בלומנקרנץ

"ארקיע" תפעיל 12 טיסות נוספות במשך שלושה ימים לאילת חול בערב החג, כדי להתגבר על הביקוש למקומות בקו. הטיסות ייערכו במטוסי בואינג 707 נוסף על לוח הטיסות הרגיל המופעל באמצעות מטוסי "דאש" 7. מנכ"ל החברה יוסף רוזן, אמר כי על אף הקף התנועה הגדול לאילת, מורגשת ירידה של 15 עד 20 אחוז בתנועת תיירות מחו"ל אולם ירידה זו מתקזזת בחלקה על ידי עליה באותו שיעור ויותר בהקף תנועת הישראלים לאילת.

למרות הביקוש עדיין ניתן לדבריו להשיג מקומות במטוסי החברה, דבר שלא היה בפסח 1987.

ערב החג, ב־1 באפריל, תעניק החברה הטסה חינם ללובשי מדים של צה"ל מאילת לתל־אביב, על בסיס של מקומות פנויים.

עובד מע"צ חשוד בשוחד וקבלת 40 אלף ש"ח במרמה

(ע). עובד בכיר בהנהלה הארצית של מע"צ, בן 53, נעצר אתמול כחשוד בשוחד, זיוף וקבלת 40 אלף שקל במירמה.

חקירתו נמשכה למעלה מחצי שנה ונוהלה על־ידי החוקר, רב־סמל בכיר שלמה לולוי. בחקירה הופעלו אמצעי מעקב שונים. בין היתר, חשוד העצור בכך שהופיע במרפדיה גדולה ברחובות והבטיח לבעלי המפעל שיזכו במיכרזים גדולים שפירסם מע"צ לעבודות ריפוד.

בעל המרפדיה שילם לחשוד 40 אלף ש"ח כמקדמה. בתנוה שבכסף זה מכסה את ההשתתפות העצמית במיכרז בסך 10% מערך העסקה המוצעת. איש מע"צ, שסיפק תמורת הכסף אישור מזויף כאילו ישתתף בעל המרפדיה במיכרז, שילשל כסף זה לכיסו, חושדת המשטרה.

האיש יובא, כנראה, היום, לפני שופט שלום.

מכר סמים ועשה "עסקים פליליים" עם סוכן סמוי

הנאשם שהורשע נדון בעבר על שוד מזוין ושוקם — בלא הצלחה — בקיבוץ בית השיטה

(ע). צעיר מהמושבה קדימה שנשפט נדון אתמול בבית המשפט המחוזי בתל־אביב לשלוש שנות מאסר בפועל ולשנתיים על־תנאי, לאחר שהורשע במכירת סמים מסוכנים ובעשיית "עסקים פליליים" נוספים עם סוכן משטרתי סמוי.

הנאשם, יוקם עמרם (28), נדון בשעתו לתקופת מאסר ממושכת על שוד מזוין שהסתיים בהריגה כתוצאה מירי שנורה מאקדח של חברו לפשע. הוא זכה לניכוי שליש ממאסרו, לאחר שקיבוץ בית השיטה קלט אותו ופתח לפניו את האפשרות לשיקום.

השופט אורי שטרוזמן שדן בתיק זה ציין בגזר הדין, כי הנאשם נטש את מיטיביו ושב לבית־הוריו, שם עסקו הוא ואחיו בעסקי נשק ושימוש בסמים.

במהלך הדיון הודיע חבר הקיבוץ בית־השיטה ששיפל מצבר ביוקם עמרם, כי הוא וחברי הקיבוץ מוכנים לפתוח שוב את שערי בית־לפני־הנאשם. אולם השופט הודיע בגזר הדין, כי אינו סבור שהשעה בשלה לכך עתה.

נוסף ל־3 שנות מאסר בפועל, הפעיל השופט גם 4.5 חודשי מאסר שהיו תלויים נגדו מהתיק הקודם.

חייל זכה בציון לשבח על התנדבות ואז ערק מהשירות

מאת נורית כהנא
סופר "הארץ" בחיפה

בית־הדין הצבאי בחיפה גזר אתמול שנתיים וחצי מאסר בפועל על טוראי, שהואשם בעריקה. כמו כן, נידון הנאשם לחצי שנת מאסר על תנאי למשך 3 שנים.

החייל, בן לאב נכה ואם חולנית, גויס בינואר 1985 עם נתונים בינוניים לחייל הצטיינות, משם נפלט מאוחר יותר. בתפקידו הבא כעוזר קצין תיגוד, הצטיין בעבודתו ואף זכה בציון לשבח על התנדבותו לנוער העובד והלומד, על־ידי רעיית נשיא המדינה.

שלושת השופטים, בראשותו של סגן־אלוף מזה גינת, קבעו בעת מתן גזר־הדין, כי היה על החייל להבין את חומרת המצב ואת תוצאות העדרותו מן השירות.

هكذا عن الأصل

صكذا من الأصل

כלכלה ועסקים

מועץ המו"מ למכירת "פרי העמק"

מאת יונתן שרמן

בעלי חברת "פרי העמק" מאיצים את המשא ומתן למכירתה, לאחר שסוכמו השיעורים של פיצויי הפיטורין שישולמו לעובדים.

"סיכויים טובים שהחברה תימכר לאמפ"ל"

מנהלי "פרי העמק" ביקשו להשלים את המשא ומתן עם העובדים על גובה הפיצויים לפני שייקבע לטי תימכר החברה. בסוף שבוע שעבר הושגה הסכמה בנושא זה והוחלט כי 250 העובדים יקבלו פיצויים בשיעור של 250 ו־275 אחוזים.

משא ומתן למכירת "פרי העמק" מתנהל כיום עם שני גופים עיקריים — חברת ההשקעות אמפ"ל, המייצגת משקיעים זרים, וחברת "אסם". שני הגופים מעוניינים לרכוש את מפעל השימורים של "פרי העמק", ולא את המפעל הצמוד לו לירקות קפואים.

גורמים עסקיים המקורבים למשא ומתן מציינים, כי טובים הסיכויים שהחברה תימכר לאמפ"ל אך קיימת מחלוקת כיום סביב השאלה אם יימכרו שני המפעלים, או רק מפעל השימורים.

"פרי העמק" נקלעה לחובות של עשרות מיליוני דולרים ושאלת כי־סוי חובותיה עדיין לא הוסדרה סופית על־ידי הבעלים — קיבוצים ומושבים מעמק יזרעאל. בעבר ביקשה "סנפרוסט" לרכוש את מפעל הירקות הקפואים של החברה, אך נסוגה מהצעתו.

ירידה של 50 אחוזים בהשקעות זרות בתעשייה הישראלית

מאת סופר "הארץ"

ירידה של 50 אחוזים בהשקעות זרות בתעשייה הישראלית נרשמה במהלך '87 — כך מסר משה כהן, יו"ר ארגון התעשיות עתירות הידע, בפגישה עם תעשיינים ומדענים שהתקיימה לא מכבר.

כהן ציין, כי בשנה שעברה הסתכמו ההשקעות הזרות בארץ ב־40 מיליון דולר, על־פי נתוני מרכז ההשקעות, בהשוואה ל־80 מיליון דולר ב־86'.

לדבריו ההערכה כיום היא, שהיקף ההשקעות ילך ויקטן במרוצת 88'.

יזם מציע מכשירים חדשים שיסייעו בידי מכבי האש

מאת יהודה שרוני

חברת הידורנע פיתוחה מספר מכשירים האמורים לסייע לעבודת מכבי האש. מנהל החברה בני ירמיהו טוען כי המכשירים, המכוסים בפטנטים, זכו להערכה בינלאומית ואחדים מהם נרכשו על־ידי גורמים בחו"ל, ביניהם משטרת ניו־יורק.

בין המכשירים: מספריים הידראוליים להיתוך מנעולי פלדה, מפשק לפריצת סורגים, דוד בוסטר לפריצת דלתות משוריינות ומגבה הידראולי בעל כושר הרמה רב. הוב המכשירים מיועדים להפעלה בידי אדם אחד.

בית המשפט / צבי הראל

מנהל המחלקה לענייני עבודה בפרקליטות תובע את המדינה

עו"ד אלי בן טובים, מנהל המחלקה לענייני עבודה בפרקליטות המדינה, הגיש באחרונה תביעה נגד נציבות שירות המדינה ומשרד המשפטים. בן טובים טוען, כי בספטמבר 1986 התפנתה משרת מנהל מחלקת הבג"צים בפרקליטות המדינה, וכפרקליט בכיר לשעבר במחלקה זו ראה את עצמו כמועמד טבעי לתפקיד זה.

בתביעתו תוקף התובע את פרקליט המדינה עו"ד יונה בלטמן ואת המשנה שלו עו"ד דורית ביניש. ומציין כי פעלו שלא יקבל לידיו את התפקיד. לדבריו, נערך מכרז באיחור רב ובוועדת הבוחרים השתתף פרקליט המדינה. לטענתו של התובע, השתתפותו של בלטמן בוועדת הבוחרים נגדה את כללי הדין התקשי"ר, שפוסל את החלטת ועדת הבוחנים של המכרז. במכרז נבחרה פרקליטה העובדת בפרקליטות המדינה. בתביעתו מבקש התובע שבית הדין האזורי לעבודה בירושלים ייתן פסק דין הצהרתי ויקבע, כי מסכת העובדות שהוא פירט מהווה הרעה בתנאי העבודה ולפיכך הוא זכאי לצאת לפנסיה מוקדמת.

בתמונה: יכול לחזור לג'וב

פרקליטות המדינה, הדוחה את תביעתו של התובע, הגישה כתב הגנה וכן בקשה מיוחדת לדחייה על הסף את המדינה מייצג בצעד לא שגרתי עו"ד נחום פיינברג, ה־מתמחה בדיני עבודה. בנימוקי בקשת המדינה נטען, בין השאר, כי התובע הגיש בשעתו התפטרות משירות המדינה אך חזר בו מבנה ויצא לחופשה ללא תשלום. עוד נטען בבקשת המדינה, כי עניינה של תביעת התובע לקבלת גימלה לפי חוק שירות המדינה, צריכה להתברר בפני הממונה על נציבות שירות המדינה, ורק משהתקבלה החלטת הממונה ניתן לערער עליה בפני בית הדין לעבודה. עוד טוענת המדינה, כי היא מוכנה לשוב ולהחזיר את עו"ד בן טובים כמנהל מחלקת עבודה בפרקליטות המדינה, תפקיד שעשה עד לפני חודשים אחדים.

בעריכת אברהם טל

"שטיחי כרמל" שוקלת הרחבת הפעילות לקריאה

מקורות בחברה: אין כוונה לצמצם פעולות בארץ

מאת אריה לביא ויונתן שרמן

תשלובת "שטיחי כרמל" בוחנת בימים אלה אפשרות של הרחבת פעילותה לדרום קריאה. המדובר בהרחבת "טוילנר", המייצרת בבות פרווה.

ב"טוילנר" הכחישו כי יש כוונה לפטר עובדים עקב הרחבת הפעילות לדרום קריאה. מנהל השיווק של החברה מסר ל"הארץ" כי התרכנית הבדיקה כוללת רק מרכיבים של הרחבה בחו"ל, ולא סגירת מפעל בארץ (בת ים).

עם זאת נמסר שיש כוונה לייעל את עבודת המפעל בארץ. מספר העובדים בחברה, העומד עתה על 200, אינו קבוע שכן הפעילות מושפעת מעונתיות. עונת המכירות הטובה ביותר היא ערב חג המולד, כאשר קונים מתנות.

יהודה ניצן, ממנהלי התשלובת, מסר ל"הארץ" כי התשלובת שלחה איש מטעמה לקוריאה. במסגרת הבדיקה, נרכשה בקוריאה מכונה נוספת לייצור פרווה מלאכותית לייצור בובות. הוא אמר כי אין כוונה להרחיב את הפעילות מעבר לעיסקה זו, שכבר בוצעה.

למרות הכחשה זו, מקורות פנימיים ב"שטיחי כרמל" מסרו ל"הארץ", כי אכן נבחנת אפשרות של הקמת מפעל לייצור בובות בקוריאה.

לפני מספר חודשים נקלעה חברת "טוילנר" לקשיים מסוימים בגלל בעיות איכות במוצרים שסופקו לרשת החנויות "מארקס אנד ספנסר". בבדיקה שערכה החנות נמצא כי לא היה פגם בייצור הצעצועים והם הוחזרו למדפי החנות לאחר בעשרה ימים.

רשות החברות הממשלתיות הורתה להפסיק תשלום המשכורת לזיו

מאת יונתן שרמן

רשות החברות הממשלתיות הורתה להנהלת "כימיקלים לישראל" להפסיק את תשלום משכורתו של יורם זיו, המנכ"ל לשעבר של הקונצרן, החל ב־15 לאפריל. רשות החברות קבעה, כי החלטה קודמת של ועדה מטעם דירקטוריון "כימיקלים לישראל", שלפיה זיו יקבל משכורת במשך שישה חודשים, אינה תקפה וניתן לי הם למנכ"ל של חברה ממשלתית משכורת. רק במשך שלושה חודשים מיום פרישתו מהתפקיד.

בהתאם להחלטה זו הורתה רשות החברות הממשלתיות להפסיק את תשלום השכר לזיו בתום שלושה חודשים מפרישתו מתפקידו, כלומר מ־15 לאפריל.

זיו: סוף למשכורת, אין פנסיה

כן הודתה הרשות החברות, כי אין לשלם לזיו פנסיה, שכן תשלום פנסיה מנוגד לתקנות שעל־פיהן מקבלים מנהלי חברות ממשלתיות את שכרם.

רפי איתן, יו"ר מועצת המנהלים של "כימיקלים לישראל", סירב להתייחס לדברים אלה. איתן אמר כי יש נושאים שאינם צריכים להתפרסם בתקשורת וכי אין ברצונו להגיב בנושא זה. עם זאת אמר, כי רשות החברות היא הערכאה ה־מוסמכת לקבוע את תנאי השכר בחברות הממשלתיות וההחלטה שלה מחייבת את "כימיקלים לישראל".

הרקע לפרשה הוא החלטה של ועדה בת שלושה חברי דירקטוריון, שקבעה לזיו פנסיה של 46 אחוזים ותקופת הסתגלות בשכר של שישה חודשים לאחר פרישתו מהחברה.

חברת הביטוח צור מבקשת למכור שני בנייני משרדים בתל אביב

במקביל מחפשת החברה 3000 מ"ר עבור החברה המאוחדת צור־שמיר

חברת הביטוח צור, מקבוצת הסנה מבקשת למכור שני בנייני משרדים הנמצאים בבעלותה בשני צדי רחוב נחלת בנימין בתל אביב. ההערכה היא שצור תוכל לקבל עבור שני הבניינים כ־2.4 מיליון דולר — 1.4 מיליון דולר עבור בניין חדש שהושלם באחרונה ומיליון דולר עבור בניין אחר שנמצא כמעט במלואו בבעלותה.

ההחלטה למכור את המשרדים נובעת מההחלטה לאחד את חברת הביטוח צור עם חברת הביטוח שמיר שנמצאת גם כן עם קבוצת הביטוח ההסתדרותית הסנה. משרדי צור מרוכזים בשני בניינים ברחוב נחלת בנימין, בעוד שמשרדי שמיר מרוכזים בבניין בדרך פתח תקווה 53. בחברה המאוחדת יהיו כ־220 עובדים ועל מנת להתייעל מבקש אחד (אריה) שני, מנכ"ל החברה החדשה צור־שמיר, להפעיל את כולם בבניין אחד. לשם כך יהיה צורך לשכור כ־3000 מ"ר, באיזור דרך פ"ת.

במקביל לניסיונות למכור את שני הבניינים של צור מבקשים לסיים את שני חוזי השכירות של חברת שמיר בדרך פתח תקווה, האחד עם חברת שיכון ופיתוח שהיא בעלת חלק מהמשרדים והשני עם איש עסקים פרטי שבבעלותו חלק אחר. בממוצע שילמה שמיר כ־11 מ"ר עבור השטח ששכרה בהיקף של 1700 מ"ר.

החברה מבקשת לקבל בין 1350 ל־1600 דולר למ"ר בשטחי המשרדים, על פי גודל השטח ומיקומו. עבור השטח המסחרי דורשים בין 2250 ל־4000 דולר.

עסקי נדל"ן / אריה לביא

באזור קרית ראשון, בחלקה המערבי של ראשון לציון. בסוף השבוע חתמה החברה על הסכם עם חברת מליבו בבעלותם של משקיעים מארה"ב אשר זכתה במכרז של מינהל מקרקעי ישראל על קרקע להקמת 58 יחידות דיור ו־490 מ"ר שטחים מסחריים.

לחברת דרוקר מגרש צמוד שעליו היא בונה 36 יחידות ועוד כ־400 מ"ר מסחרי, ולכן היה נוח לחברה להגיע להסכם עם חברת מליבו. מכירת הדירות ושיווק השטחים המסחריים ייעשו על ידי חברת דרוקר. הפרויקט כולו אמור להסתיים בתוך 18 חודש.

דרוקר זכתה באחרונה גם בזכות לבניית יחידות דיור בתל אביב בהיקף של 13 מיליון שקל, במכרז להקמת הבניין בנמל התעופה בן גוריון בהיקף של 3.2 מיליון שקל ובהקמת בית קירור בגבריה בסך של 800 אלף שקל.

דרוקר תבנה 94 יחידות דיור בקרית ראשון

חברת הבנייה דרוקר זכתה עומדת לבנות 94 יחידות דיור לצומת הראשית בכניסה לעיר. הקניון יוקם בשטח של 14 אלף מ"ר ויכיל 8000 מ"ר שטח מסחרי בשתי קומות. הקניון יבנה בשטח של 6000 מ"ר. הקניון נבנה על ידי חברת ד.פ. אירועים בבעלותו של הקבלן האילתי אריה דגן.

במקום כבר נרכשו שטחים על ידי הבנק הבינלאומי (שהגיע בדרך זו להסדר כספי עם הקבלן שהיה חייב לו כספים) רשת בורגר ראנץ' ורשת הסופר פארם. מחיר המכירה לשטחים המסחריים נקבע ל־4000 דולר המ"ר. הבנייה תסתיים בתוך 24 חודש.

גם באילת יהיה קניון

האילתים התקנאו "בכל" הנראה בתושבי מרכז הארץ, שבה הולכים ומוקמים עוד ועוד קניונים. בקרוב יהיה גם לאילתים קניון — בסמוך

מועצת פועלי רמת גן מוכרת מגרש של 5.5 דונם

מועצת פועלי רמת גן מנהלת מגעים למכירת מגרש ברחוב מר דיעץ, מול שטח הבנייה של חברת הבנייה משהב ברמת גן.

לאחר שמועצת הפועלים פרסמה מכרז והמשתתפים הגישו הצעות שנראו למועצת הפועלים נמוכות, היא החליטה שלא לקבל אף אחת מההצעות ולפתוח במו"מ למציאת קבלן או משקיע שיאות לבצע את העסקה בתנאים המקובלים עליה.

700 מ"ר נותרו פנויים ב"גן העיר"

מרבית השטחים המסחריים בפרויקט גן העיר כבר נמכרו. בידי היזמים נותרו כ־700 מ"ר מכלל 11,500 מ"ר, המיועדים לשלוש חנויות גדולות. שכר הדירה הנדרש מגיע ל־30 דולר למ"ר בתוספת 3 דולר למ"ר להוצאות ניהול ועוד 7–3 אחוזים מהפידיון.

בנוסף לכך נותרו 1800 מ"ר המיועדים לפתיחת עשרות חנויות קטנות. 140 איש הביעו רצון לרכוש חנויות אלה והן יוצעו למבקשים בשיטה חדשה: מכרז עם גבול תחתון שטרם נקבע.

דורשים 1350 עד 1600 דולר למ"ר בבניין אשדר

חברת הבנייה אשדר מתחילה בקרוב פרויקט משרדים ומסחר בקרן הרחובות יגאל אלון וקרמיניצקי בתל אביב. הבניין יהיה בשטח של 31 אלף מ"ר ואשדר כבר מנהלת מגעים לשיווק הפרויקט.

3,000 טונות תמרים יוצאו ב־1987

מאת אבי גבאור

כ־3,000 טונות תמרים יוצאו אשתקד על־ידי אגרקסקו, מהם כ־2,000 טונות תמרים לחים במחיר ממוצע של כ־2,500 דולר (פו"ב) לטונה וכ־1,000 טונות תמרים יבשים במחיר ממוצע של 3,500 דולר.

אגרקסקו אומרת כי ישראל היא הספק הבלעדי של תמרים לחים באירופה. מייצאים בעיקר תמר לח מזן מצרי המכונה "חייאני". שיווקו של התמר הלח נעשה בהקפאה ואר־צות היעד העיקריות הן בריטניה, איטליה וגרמניה.

בדומה לאבוקדו, התמר נתון לתנודות עונתיות. ביבול העונה '87 היה היבול קטן בכ־30% מזה של העונה הקודמת.

האירופים צורכים כ־45,000 טון של תמרים יבשים לשנה וישראל מתחרה בשוק זה בעיקר עם אלג'יריה, תוניסיה ועיראק. (זו מתקשה לעמוד בהתחייבויותיה בשל המלחמה עם איראן). עיקר הביקוש לתמרים היבשים הוא לקראת חג המולד. בכמה מהמדינות סקנדינביה משמש התמר אף ורק לקישוט שולחן לקראת סעודת החג.

חוק התכנון והבנייה תשכ"ה — 1965

מרחב תכנון מקומי שקמים

הודעה בדבר הפקדה שינוי תכנית מפורטת

נמסרת בזה הודעה בהתאם לסעיף 89 לחוק התכנון והבניה, תשכ"ה — 1965, כי במשרדי הועדה המחוזית לתכנון ולבניה מחוז הדרום, ובמשרדי הועדה המקומית לתכנון ובניה שקמים הופקד שינוי תכנית מפורטת, שינוי מס' 4 לתכנית מפורטת 201/03/6 — מושב לכיש ביחד עם התשריט המצורף אליה.

עיקרי הוראות השינוי:

א. הרחבת המושב עד 120 יחידות.

ב. בטול ואיחוד חלקות קיימות וחלוקתן מחדש בהתאם למצב הקיים ולפיתוח בעתיד.

ג. שינוי יעוד מקרקע חקלאית לאזור מגורים א. לשטח למבני ציבור, לשטח פרטי פתוח, לדרך.

ד. שינוי יעוד כולקמן:

1. ממגור מגורים, שטח פרטי פתוח הדרך לשטח חקלאי.

2. משטח למבני משק לדרך.

ואלה הם השטחים הכלולים בתכנית: שטח התכנית: 269.5 דונם

גוש: 3135

מקום: מושב לכיש

כל המעוניין בשינוי רשאי לעיין בו ללא תשלום בימים ובשעות שהמשרדים האמורים פתוחים לקהל.

כל המעוניין, בקרקע, בבניין או בכל פרט תכנוני אחר, הרואה עצמו נפגע על־ידי שינוי התכנית וכן אחר לפי סעיף 100 לחוק, רשאי תוך חודשיים מיום פרסומה של הודעה זו בעיתונות להגיש התנגדות לשינוי במשרדי הועדה המקומית האמורה. התנגדות תוגש בכתב בשלושה עותקים בלוויה תצהיר המאמת את העובדות שעליהן מתבססת ההתנגדות.

שלום רונט

יו"ר הועדה המחוזית לתכנון ולבניה מחוז הדרום

כלכלני דיסקונט: אג"ח להמרה מנעו הפסד ממשקיעי הבורסה

מאת יהודה שרוני

מחירי מרבית אגרות החוב להמרה של החברות הנסחרות בבורסה ירדו מתחילת השנה בשיעור נמוך מהרבה מזה שירדו מחירי המניות של אותן החברות — כך עולה מבדיקה שנעשתה על ידי כלכלני "אילנות דיסקונט". מהבדיקה עולה כי שערי אגרות החוב להמרה ירדו מתחילת השנה בכ־4 אחוזים בממוצע, בעוד ששערי המניות התופשיות ירדו באותה תקופה בכ־21 אחוז.

שערי האג"ח להמרה נשחקו פחות משום שבנוסף לאופציית ההמרה למניות שהן מעניקות למשקיעים, הם מעניקות גם הצמדה למדד. עובדה זו מהווה מעין "רצפת בטחון" למשקיע. מחיר אגרות החוב להמרה של כלל תעשיות ירד מתחילת השנה ב־7.1 אחוזים, בעוד שמחיר המניה ירד ב־28.8 אחוזים. מחיר אגרות החוב להמרה של חברת אקרשטיין ירד מתחילת השנה ב־1.6 אחוזים, בעוד שירידה של מניית אקרשטיין ירד ב־24.4 אחוז.

אגרות החוב הניתנות להמרה, אשר הונפקו על ידי קונצרנים פרטיים, נסחרות ברמת תשואה לפידיון של 3.5־4.5 אחוזים. כלכלני "אילנות דיסקונט" טוענים כי מצב זה אינו נורמלי, ורמת התשואה באגרות אלה צריכה לרדת.

פינת המס / רו"ח נחום פריידקס

איך למלא את הדו"ח (ג')

אשר לסוגים מסוימים של הוצאות בעלות אופי אישי נקבעו בידוע תנאים המגבילים התרתן. אם רשם הנישום בספריו הוצאות מסוגים אלה בסכום העולה על המותר עליו לתאם את ההוצאה העודפת שאינה מותרת לניכוי כלומר להוסיפה להכנסתו החייבת במס.

א. כיבודים מותרים עקרונית רק במקום העסק ואף זאת בסכום שלא יעלה על 4 שקלים לאורח (עד 31.3.87 רק 3 שקלים). הכוונה לכיבוד קל כמו קפה, תה וכו'. אמנם פקידי השומה אינם עוסקים בפועל בספירת אורחי הנישום שקיבלו כיבוד, אך סכום מופרז ובלתי סביר על הוצאות מסוג זה עלול לגרום לפסילתו. אירוח מחוץ לעסק, במסעדה וכו', מותר רק אם האורח הוא תושב חוץ המקיים קשרים עסקיים עם הנישום.

ב. אש"ל — הוצאות על אש"ל מותרות לניכוי רק אם שהה הנישום או אחד מעובדיו, לצרכי עסק, מחוץ למקום עיסוקו, במרחק עשרה ק"מ לפחות ממקום הישוב שבו נמצא מקום העיסוק העיקרי. בכל מקרה נדרש רישום הנסיעה במסמך כלשהו (דו"ח נסיעה). הסכום המותר לניכוי מוגבל והוא יהיה גבוה יותר אם ברשותו של הנישום גם קבלות על ההוצאה. אם שהה הנישום מחוץ לעסקו במשך יום שלם, בשעות המצריקות שלוש ארוחות, יוכל לנכות עד שבעה שקלים ליום (עבור שלוש הארוחות) אך אם אין בידו קבלות יוגבל הניכוי לחמישה שקלים בלבד. התקנות קובעות גם שורת מגבלות נוספות כאשר למי שמקום עיסוקו העיקרי נמצא דרך קבע מחוץ לתחום הישוב שבו מגוריו, או שתפקידו מחייבו לנוע משיב לישוב. אשר ללינה במלון נדרשת קבלה בכל מקרה.

ג. נסיעות בארץ מותרות לניכוי כשהן נעשות ברכב ציבורי לרבות מוניות.

ד. מתנות, לספק או ללקוח, מותרות עד גבולות לסכום של עד ארבעים שקל לשנה לכל אחד ממקבלי המתנה.

ה. נסיעות לחו"ל מותרות לצרכי מס רק אם הנסיעה והשהייה בחו"ל היתה הכרחית לייצור ההכנסה. כלומר במקרה זה לא מספיק שהנסיעה היתה לצרכי עסק. התקנות קובעות במפורש שהיא חייבת להיות הכרחית. סכומי האש"ל בחו"ל מוגבלים אף הם תוך הבחנה בין הוצאות עם קבלות מבתי המלון ובין הוצאות בלעדיהן.

ו. מלפון בביתו של הנישום: ההוצאה מותרת רק אם ביתו משמש כמקום עיסוקו העיקרי כלומר כאשר אין לו מקום עסק אחר. גם במקרה כזה חמש מאות השיחות הראשונות בחודש יוחשבו כפרטיות וההוצאה שתותר לניכוי היא ה־הוצאה על שאר השיחות.

מדגש שכל ההוצאות העסקיות מותרות לניכוי רק אם הן הוצאו כולן "בייצור הכנסתו" של הנישום בשנת המס ולשם כך בלבד. הכללים והמגבלות שצוינו לעיל באשר לסוגי הוצאות מסוימים הם בנוסף לדרישה הכללית שההוצאה צריכה להיות בכל מקרה הוצאה עסקית ולא פרטית. החלק השני של הכלל שצוין לעיל קובע שההכנסה צריכה להתבצע "בשנת המס". על היחוס של ההוצאות לשנת מס מסוימת ועל ההבחנה בין "בסיס מזומן" ובין "בסיס מסחרי" (מצטבר) בכתבה הקרובה.

ועדת הכספים נחלצת לתיקון "קיפוח" של שרים לשעבר

מאת צבי זרחיה

צבן: להשוות כלפי מטה

ועדת הכספים אמורה לדון היום בהרחבת זכויותיהם של שרים גימלאים והשוואתן לתנאים הניתנים לחברי הכנסת הגימלאים. הצורך בדיון זה התעורר לאחר שלפני מספר חודשים קיצצה הוועדה בזכויותיהם של שרים לשעבר מעבר לקיצוץ שקיצצה ועדת הכנסת בתנאי הח"כים לשעבר. לדוגמה ח"כ לשעבר זכאי ל־2,000 שיחות טלפון חינם בשנה, לעומתו, שר לשעבר זכאי רק ל־1,000 שיחות חינם.

בדיון שנערך בסוף השבוע שעבר בוועדת הכספים שררה תמימות דעים בין הח"כים כי תנאיהם של השרים בגימלאות צריכים להיות זהים לזכויותיהם של הח"כים בגימלאות. עם זאת יש חילוקי דעות באשר לשיטת ההשוואה — האם להשוות "כלפי מעלה" או "כלפי מטה". ח"כ יאיר צבן (מפ"ם) טען כי יש לקצץ בזכויותיהם של הח"כים הגימלאים ולהשוותן לאלה של השרים בגימלאות. לעומתו, אחדים מחברי הוועדה סברו שיש לשפר את תנאי השרים הגימלאים, עד לרמת הח"כים הגימלאים. הוועדה אמורה להכריע בעניין בישיבתה היום.

* * *

שהל למסע במקסיקו ובדרום אמריקה

לוקח עמו את דובדו על תקן "עוזר מיוחד"

מאת יהודה שרוני

שר האנרגיה משה שחל ייצא בסוף השבוע למסע בן עשרה ימים בארצות דרום אמריקה, ובהן מקסיקו וקולומביה. השר ייפגש במהלך סיורו עם ראשי משק האנרגיה בארצות אלה וינסה להסדיר בעיות המשותפות, כמו עניין רכש הגומלין.

הסכמי הנפט עם מקסיקו נחתמו על־ידי ראשי פז עוד לפני מספר חודשים, ונושאי רכש הגומלין עם קולומביה ומקסיקו תקועים זה כמה שנים, מכיוון שאין ביכולתן של מדינות אלה לבצע רכש גומלין בגלל מצוקה תקציבית ולחצו של הבנק העולמי.

מסעו של שר האנרגיה לדרום אמריקה תוכנן עוד לפני מספר חודשים, אך נדחה מסיבות שונות. שחל החליט לנצל את חג הפסח לביצוע הנסיעה, שלא היתה מתאפשרת במועד מאוחר יותר לרגל הבחירות הקרבות והולכות.

שחל ייקח עמו למסע את דובדו אבישי אמיר. מכיוון שאין צורך בדובר במהלך מסע זה, ייצא אמיר על תקן של "עוזר מיוחד".

לא תספיק להגיד ACI אקספרס והחומר שלך על השולחן בניו־יורק!

ACI אקספרס עונה על הצורך המוכר בתקשורת הבינלאומית להעביר משלוחים קטנים, במהירות מירבית, תוך מתן שרות אמין מדלת לדלת.

אם לדוגמא, המשלוח שלך, מעטפה או חבילה, מיועד לניו־יורק, כבר למחרת, הוא ימסר ישירות לידיו של הנמען בביתו או במשרדו! במידה והנמען אינו בביתו, שרות ACI אקספרס מבטיח עוד 2 נסיונות מסירה. אתה, אם תרצה, תקבל הודעה על שעת המסירה ושם החותם על קבלת המשלוח שם!

- ACI אקספרס מבטיחה מחיר סופי למשלוח שלך, ללא הוצאות נסתרות נוספות בארץ או בחו"ל.
- ACI אקספרס מפעילה מערכת איסוף משלוחים ארצית.
- הסדרים מיוחדים ללקוחות גדולים.

צלצל ל־ACI אקספרס 03-5449932/1 ,9721176 והשליח שלנו יגיע אליך לאיסוף המשלוח.

משרד ראשי - רח' ארלוזורוב 104, ת"א.
נציגות צפון - "סנורמה", רח' העצמאות 84, חיפה, טל. 04-643371

ACI EXPRESS
שרות משלוחי אקספרס לרחבי תבל

ACI אקספרס הינה חטיבת האקספרס העצמאית של ACI.
ACI הינה החברה המובילה בישראל בהססת משלוחים לרחבי תבל תוך הפעלת מערכות מעקב, דיווח ומידע ממוחשבים, מהמתקדמים בעולם.

חוק התכנון והבניה, תשכ"ה — 1965

מרחב תכנון מקומי ראשון לציון

הודעה בדבר אישור שינוי תכנית מפורטת

נמסרת בזה הודעה, בהתאם לסעיף 117 לחוק התכנון והבניה, תשכ"ה־1965, כי הועדה המחוזית לתכנון ולבניה, מחוז המרכז, אישרה, כשינוי של הנייה תכנית מפורטת / הנקרא "שינוי תכנית מפורטת מס' רצ/12/78/ב"

ואלה הם השטחים הכלולים בשינוי התכנית: גוש 3926 חלקה 922, 924, 925, 928, 929, 936.

עיקרי הוראות שינוי התכנית: ביטול שטח ציבור פתוח והצעתו לשטח ציבורי פתוח המיכתם לאזור מגורים מיוחד השינוי בה כדי לאפשר רישום הבנים כבתים משותפים.

הודעה על הפקדת שינוי התכנית יחד עם התשריט המצורף אליה, פורסמה בילקוט הפרסומים מס' 3461 התשמ"ג, עמ' 1689 הבעתון בוקר הבר מתאריך: 13.5.87 הבעתון ערב מעריב מתאריך 13.5.87 בשפה העברית הבעתון בוקר נוסף הארץ מתאריך: 13.5.87 בשפה העברית/הערבית.

שינוי התכנית האמור בצורה שבה אישרה הועדה המחוזית, ביחד עם התשריט המצורף אליה, מופקד במשרדי הועדה המחוזית האמורה וכן במשרדי הועדה המקומית לתכנון ולבניה וכל המעוניין לעיין בו, ללא תשלום בימים ובשעות שהמשרדים האמורים פתוחים לקהל.

ד. שיש

יו"ר הועדה המחוזית לתכנון ולבניה מחוז המרכז

תוצאות הצעת רכש לבעלי מניות גל תעשיות וייספילר בע"מ

להלן תוצאות הצעת הרכש של דלק השקעות ונכסים בע"מ לבעלי מניות גל תעשיות וייספילר בע"מ לרכוש את מניותיהם לפי התנאים של הצעת הרכש אשר הוחלה בתאריך 14.3.88.

מניות רגילות בנות 1 ש"ח 28.487.38 ש"ח ע.נ.
מניות רגילות בנות 5 ש"ח 5.170.18 ש"ח ע.נ.

התשלום בגין הצעות אלה מסתכם ב־109.656 ש"ח. לאור תוצאות הצעת הרכש תחזיק דלק השקעות ונכסים בע"מ ב־50.6% בהון וב־50.9% מזכויות הצבעה בגל תעשיות וייספילר בע"מ.

דלק השקעות ונכסים בע"מ

המרכז הישראלי לניהול

יום עיון בנושא

יזמות עסקית כמנוף לצמיחה ויצוא

28 במרס 1988, מלון דן־כרמל, חיפה

מרצה אורח: מר גדעון פת, שר המדע והפיתוח

בהשתתפות ה"ה (לפי סדר הופעתם):

- ד"ר בן ציון זגג, חברת פוטוקס
- מר אלכס פוזן, מנכ"ל המרכז הישראלי לניהול
- פרופ' אלכסנדר קרשון, יו"ר לשכת המהנדסים והאדריכלים, שוק חיפה
- מר אבי קרמר מנכ"ל כבסים — חברה לייזום מסלולים בע"מ
- מר עודד שטיר, מנהל מרכז ההשקעות
- מר דני בן פזי יו"ר התאחדות התעשיינים ...
- פרופ' מיכאל קסרס, ...
- מר דן ילנסקי, מנכ"ל ק.ב.ג. חברה למחשוב ישראלית
- פרופ' דניאל אייזנברג, ... TEA
- מר יורם בלאושטיין, מנכ"ל משרד התעשיה והמסחר
- ד"ר ארנון זגג, נשיא AG ASSOCIATES
- אלוף משה שמיר, נשיא חברת ...

יום העיון נערך בשיתוף לשכת המהנדסים, האדריכלים והאקדמאים במקצועות הטכנולוגיים בישראל, אגודת מהנדסי תעשייה וניהול - סניף חיפה, התאחדות התעשיינים - סניף חיפה והצפון.

פרטים והרשמה: המרכז הישראלי לניהול, טל. 04-640679, לשכת המהנדסים חיפה, טל. 04-538268/9

איגוד לשכות המסחר
לשכת המסחר תל־אביב־יפו

מודיע על פתיחת קורס

יבוא ויצוא

הקורס יתקיים פעמיים בשבוע

במשך כ־3 חודשים, בין השעות

16.30־19.30 • הפתיחה: יום ב', 18.4.88

בין הנושאים העיקריים בקורס:
הסכמי העדפות־מכס; יצוא ומעוף עידוד היצוא; הובלה ימית; הובלה אוירית; שיטות תשלום בסחר הבינלאומי; הוראות מכס ונוהלי שחרור; סוגיות ביטוח בסחר־חוץ; מונחי סחר חוזים הנהוגים בסחר הבינלאומי; אספקטים משפטיים בסחר חוץ ועוד.

פרטים והרשמה:
במשרדי הלשכה, ת"א, רח' החשמונאים 84, טל' 5612444

איש עסקים!
מידע על חברות חדשות עם רישומן בבמאגר מסווג
לפרטים "שירותי המפעיל"
02-811555 פקסימיליה 02-811552

רשתות וברזל לבנין
★ ייצור ★ עיבוד ★ שיווק
אספקה אמינה לכל הארץ 03—9610931
חברת יעקבי ברזל לבטון בע"מ
32 שנה של פלדה

ה־10 שעמדו בכל הקריטריונים

- אופק - ניירות ערך והשקעות בע"מ
- אי.בי.אי. - שרותי בורסה והשקעות בע"מ
- אייל - השקעות וניירות ערך בע"מ
- בטוחה - ניירות ערך והשקעות בע"מ
- החברה המרכזית לניירות ערך בע"מ
- הראון את לביא בע"מ
- יוניטרסט - חברה להשקעות ולניירות ערך בע"מ
- מוריץ את טוכלר בע"מ
- נשואה - סחר והשקעות בניירות ערך בע"מ
- סהר - ניירות ערך בע"מ

כל אחת מ־10 החברות המופיעות ברשימה זו, נדרשה לעמוד בקריטריונים מחמירים ולהוכיח: מקצועיות, אמינות ומבנה הון יציב.
הבורסה שוכנעה.
אלה הם חברי הבורסה היחידים שאינם בנקים.

אתה מוזמן להכנס לכל אחד מהם, לקבל שרות אמין ועיצה מקצועית.

הברוקרים
המאגר המקצועי להשקעות.
החברים בבורסה

גלגל הבורסה / יהודה שדוני

מיואשים בלבד

יום המסחר הראשון של השבוע בבורסה עמד אתמול בסימנה של מגמה מעורבת עם נטייה ברורה לירידות שערים. סוחרי הבורסה לא יכלו לספק הסבר חד־משמעי לירידות אלו. יש שהסבירו כי המכירות נובעות מהחשש של המשקיעים מפני תוצאות ביקורו של ג'ורג' שולץ. יש שטענו כי ירידות השערים החדות בבורסה האמריקאית עודדו את הפעילים לצמצם את אחזקותיהם, והיו שאמרו כי אי־התמימה על עסקת החבילה במשק תפגע בשוק. מכל מקום, נראה כי הסיבה האמיתית לירידות השערים היא מחזורי המסחר הנמוכים שהיו בשבוע שעבר במניות החופשיות. מחזורים אלה אינם מאפשרים פעילות סבירה בניירות־הערך השונים, ומגדילים את הסיכון שבפעילות זו.

נראה כי השוק אינו יכול להתבסס על פעילותה של "לאומי־פיא" בלבד, וכדי להגדיל את מעגל המשקיעים, יש צורך בהצטרפות גורמים נוספים. המוכרים הופיעו אתמול בעיקר מקרב קרנות־הנאמנות "אילנות דיסקונט". אלה ספגו בשבוע שעבר פדיונות קלים, שנמשכו גם אתמול. ואולם אם בשבוע שעבר הם בחרו שלא להורים היצעים לשוק, הנה אתמול הם נשברו, ומכרו מניות שונות ובהן המפעלים הפטרוכימיים, אורדים, כלל ישראל ועוד. ל"אילנות" הצטרפו סוחרי בורסה נוספים ובהם מנהלי תיקים למניותם, וכן חברת הברוקרים "הראון את לביא". עקב כך, ירד מדד המניות הנסחרות במסגרת המר"ץ ב־2.5 אחוזים.

מתברר כי מי שמכר במר"ץ לא עשה מיקח טעות, שכן במסחר במשתנים, ירדו המניות בשיעור חד יותר. בסיבוב הראשון של המשתנים ירד המדד בכשני אחוזים, אך בסיבוב השלישי נרשמו ירידות עד חמישה אחוזים. הקונים היו אתמול בעיקר "לאומי פיא", שרכשו ניירות־ערך שונים ובהן ים המלח, מבני תעשייה, ים המלח והמפעלים הפטרוכימיים. מחזור המסחר במניות החופשיות עלה במקצת לעומת הימים האחרונים והסתכם ב־5.5 מיליוני שקל.

	מדד יומי	שינוי ב־%
מדד מניות כללי	94.55	−0.82
כללי ללא בנקים	77.70	−1.96
מדד אג"ח כללי	104.26	+0.18
אג"ח צמוד מדד	104.29	+0.23
אג"ח צמוד מט"ח	104.95	−0.33

רווח של 8.6 מיליוני דולר בטפחות

בנק טפחות סיים את 1987 ברווח של 8.5 מיליוני דולר. משה מן, מנהל הבנק הוותיק, הודיע אתמול על פרישתו מניהול הבנק. מן נימק את התפטרותו ב"סיבות אישיות". הבנק יחולק דיווידנד במזומן בשיעור 1750 אחוז. מגמת המסחר במניות הבנקים שבהסדר לא בישרה על שינוי מהותי, ומחזורי המסחר הסתכמו ב־1.6 מיליון שקל.

תשואה שנתית דולרית ב־%	פדיון אוק' 88	פדיון אוק' 89
בל"ל 0.1	9.30	6.84
הפועלים ש	9.08	6.82
אי.די.בי. רג	9.57	6.84
דיסקונט א	9.34	6.32
המזרחי ש	10.35	7.17

ולי־הסחורות מתקנים עצמם דווקא בניירות הערך בעלי רמת־הסחירות הנמוכה, נטו השערים לעלות. רוב המניות שעלו נסחרו ב"רשימה המקבילה" דווקא. מצד שני, בניירות־הערך בעלי רמת־הסחירות הגבוהה, הנסחרים ב"משתנים", נטו השערים לרדת. בלטו בירידות: טבע (שלושה אחוזים), אפריקה ישראל (שלושה אחוזים) יואל (5.5 אחוזים) ועוד.

מדד "פעילים": 98 נק'

מדד "פעילים". תיק הנכסים הנזילים שבידי הציבור, עמד, נכון ל־24.3.88 על 98 נק'. רמת המדד גבוהה ב־1.5 אחוז מרמתו בסוף חודש פברואר. שערי איגרות־החוב הצמודות למדד נטו אתמול בדרך־כלל לעלות, אם כי במחזורים מצומצמים־יחסית. גם היקף הפעילות במלוות קצרי־המועד היה נמוך.

הסדרה	ימים לפדיון	שער	תשואה שנתית
358	2	99.92	16.20
418	9	99.63	16.00
428	16	99.25	16.00
438	23	99.10	15.50
448	30	98.83	15.45
518	37	98.51	15.95
528	44	98.16	16.65
538	51	97.83	17.00
548	58	97.58	16.70
618	65	97.24	17.00
628	72	96.94	17.05
638	79	96.68	16.90
648	86	96.33	17.20
658	93	96.10	16.90
718	100	95.74	17.20
728	107	95.42	17.35
738	114	95.09	17.50
748	121	94.75	17.65
818	128	94.50	17.50
828	135	94.22	17.45

הודעות בורסה

● שטרסל סיימה את 14 החודשים, המסתיימים בדצמבר 1987, ברווח של 17.5 מיליון שקל, לעומת רווח של עשרה מיליוני שקל בשנה הקודמת.

● לנדיך סיימה את 1986-87 בהפסד של 3.8 מיליוני שקל, לעומת 12.8 מיליון שקל בשנה הקודמת. לחברה הוכר הון בשיעור 1.23 מיליון שקל.

● דלק השקעות הגבוס תוחייב בעקבות הצעת הרכש למניות גל תעשיות וייספילר, ב־50.6 אחוז בהון וב־50.9 אחוז מזכויות ההצבעה. החברה שילמה לבעלי המניות, שנענו להצעת הרכש, 109 אלף שקל.

● עורך הדין חיים מאטס התפטר מדירקטוריון נורשנון עקב הוראות לשכת עורכי הדין, המונעות מיועץ משפטי להיות חבר בדירקטוריון של אותה חברה.

● מולט הרוויחה בשנת 1987 — 85.8 אלף שקל, לעומת רווח של 237 אלף שקל בתקופה המקבילה אשתקד.

● הבורסה מפסיקה את המסחר בנאות אביב, עקב אי־עידכון הדוחות הכספיים של החברה ל־30.9.87. המסחר יתנהל אחת לשבוע.

● בלל אישרה פנייה של עיריית תל־אביב להקמת בית־חולים פרטי ליד איכילוב, אך הסבירה כי הבדיקה נמצאת בשלבים ראשונים בלבד. הסיכויים לקידום הפרויקט עדיין אינם ברורים.

● קופל נהיגה עצמית חתמה על הסכם לרכישת צנטורל. שווי העסקה כ־400 אלף דולר ולבעלי המניות בצנטורל יוקצו כ־15 אחוז ממניות קופל ועוד תשלום במזומן.

דחפון
שורת מודעות
מכובר על דחוף
לבעלי כרטיס אשראי
03-611001

הארץ
עיתון לאנשים חושבים

שערי קרנות הנאמנות

הקרן	מחיר יחידה	מחיר פדיון	השינוי בנקודות	השינוי היומי באחוזים
אב	5164.72	5089.38	−62.87	−1.22
אבוקה	402.37	394.57	−3.28	−0.82
אגוז	267.12	262.03	−1.00	−0.38
אגם	104.28	102.25	0.11	0.11
אדיר	1780.98	1746.07	−2.49	−0.14
אדום	155.36	152.37	−2.44	−1.58
אופיר	165.78	164.64	0.26	0.16
אור	438.97	435.21	−0.74	−0.17
אוריון	133.81	131.14	−0.24	−0.18
אורילי	294.62	292.55	−0.85	−0.29
אורן	817.93	802.02	−2.72	−0.34
איל	5367.79	5263.09	−4.47	−0.08
אירים	5663.85	5545.07	−1.38	−0.02
איתן	793.65	777.92	−2.34	−0.30
אלון	654.16	640.86	0.41	0.06
אלומה	691.63	678.11	0.25	0.04
אליפים	98.14	95.84	−0.24	−0.25
אמ"ח	104.87	103.48	0.11	0.11
מניות	85.00	82.94	−1.61	−1.90
ארז	294.36	288.61	−5.38	−1.83
אש	130.31	127.44	−2.91	−2.23
אשל	190.69	186.96	0.32	0.17
אתגר	83.19	81.62	−1.49	−1.79
אתרוג	262.91	260.37	−0.79	−0.30
ברולה	153.17	150.23	−1.84	−1.21
ברוש	509.42	499.58	−4.18	−0.83
ברק	458.23	449.19	−3.72	−0.82
ברקת	325.91	323.60	−0.62	−0.19
גביש	1572.74	1542.43	−6.61	−0.43
גבע	117.29	115.56	0.04	0.03
גורן	463.82	455.02	−1.63	−0.36
גיא	105.94	104.37	−0.12	−0.11
גיל	3259.49	3196.35	−28.80	−0.89
גלית	664.72	656.64	−0.85	−0.13
דובדבן	338.36	335.13	−2.84	−0.84
דוכיפת	499.91	490.13	−3.80	−0.77
דולב	255.30	250.09	−0.11	−0.04
דורון	1617.35	1588.17	−1.05	−0.07
דותן	278.13	273.14	−0.19	−0.07
דליה	578.05	567.96	−0.83	−0.15
דרור	315.95	310.17	−3.81	−1.21
דקל	339.93	333.48	−5.50	−1.62
הדס	380.25	378.63	−0.82	−0.22
הילה	413.19	411.41	−0.16	−0.04
ורד	559.88	550.37	−0.15	−0.03
זהבית	2045.31	2005.21	0.00	0.00
זוהר	111.84	110.18	−0.07	−0.06
זיו	137.92	135.88	−0.05	−0.04
זינוק	103.60	101.49	−0.46	−0.45
זמיר	420.12	411.96	−6.32	−1.51
חבצלת	167.71	164.04	−0.73	−0.44
חלילן	148.05	147.64	0.10	0.07
חלמיש	220.09	218.64	0.30	0.14
חן	154.25	153.64	0.08	0.05
טופז	117.85	115.29	−0.37	−0.32
טל	6447.21	6370.06	4.97	0.08
יובל	470.70	461.63	−1.30	−0.28
יהלום	163.28	160.13	−1.91	−1.18
ישורון	352.84	349.66	−3.69	−1.04
יערה	461.12	452.30	−0.51	−0.11
כוכב	286.24	280.74	−4.58	−1.61
כחל	134.37	131.76	−0.27	−0.20
כלנית	631.73	620.61	−0.74	−0.12
כספית	271.58	269.58	−0.71	−0.26
כרמל	141.02	138.82	−0.20	−0.14
כתר	1223.23	1205.76	1.11	0.09
להב	4773.80	4680.95	−14.98	−0.32
למשקיע	131.77	130.21	0.10	0.08
לפיד	328.37	322.03	−2.43	−0.75
לקט	1976.02	1936.23	0.64	0.03
לשם	389.86	387.26	0.75	0.19
מבחר	1416.32	1389.60	1.33	0.10
מבטח	4077.38	4051.66	1.89	0.05
מגד	265.24	263.44	−0.59	−0.22
מגדן	3822.98	3789.41	−10.81	−0.28
מגר	1560.71	1550.11	−29.66	−1.88
מורן	852.66	848.56	−3.08	−0.36
מטח	25419.93	25021.68	−67.77	−0.27
מימד	1076.05	1055.69	−0.65	−0.06
מעוף	4550.07	4463.53	−31.48	−0.70
מעין	784.82	767.27	0.85	0.12
מקשה	396.40	393.83	0.77	0.20
מגלה	93.37	91.60	−1.37	−1.47
מרגלית	129.19	128.72	−0.15	−0.12
מרום	1406.37	1380.14	1.77	0.13
נתה	149.27	147.06	−0.21	−0.14
נטף	261.60	259.84	−5.30	−2.00
נשם	453.80	446.99	−3.74	−0.83
ניר	129.53	127.62	−1.11	−0.86
סביון	631.26	619.96	−2.35	−0.38
סגולה	142.56	139.74	−0.01	−0.01
סלע	385.98	383.42	0.46	0.12
סנונית	554.61	543.81	0.06	0.01
סער	377.27	370.17	−4.00	−1.07
ספיר	177.79	177.33	−0.16	−0.09
עדיף	357.12	350.46	−3.92	−1.11
עדית	737.55	732.21	−5.96	−0.81
עידן	500.07	492.71	0.29	0.06
ענבר	117.07	114.59	−0.26	−0.23
ענת	2324.69	2306.97	−24.31	−1.04
עפרוני	520.17	510.03	0.40	0.08
ערמון	128.93	126.49	0.21	0.17
פיא	1599.27	1568.05	−12.27	−0.78
צבר	558.78	547.67	−1.78	−0.32
צופית	469.88	460.69	−3.90	−0.84
צוק	128.87	128.36	0.01	0.01
צמיד	1165.93	1142.50	0.43	0.04
צמיחה	516.44	509.10	−0.56	−0.11
צמרת	150.75	149.65	−0.13	−0.09
צריח	104.05	102.68	0.05	0.05
קלע	167.22	166.38	−1.03	−0.62
קשת	104.83	102.79	−0.12	−0.12
רונית	17392.92	17243.51	−134.07	−0.77
רימון	136.98	136.74	1.33	0.98
רקפת	839.01	824.98	−7.76	−0.93
רשף	430.65	421.83	−2.03	−0.48
שביט	466.84	457.87	−0.91	−0.20
שהם	354.60	351.42	−1.18	−0.33
שחף	104.64	102.61	0.02	0.02
שירה	446.36	443.20	−2.98	−0.67
שמיר	422.49	414.26	−0.30	−0.07
שמש	656.55	646.91	−8.01	−1.22
שפע	663.29	650.57	−9.81	−1.49
שקד	189.87	186.15	0.13	0.07
תאנה	239.35	237.06	−1.81	−0.76
תדהר	496.05	493.58	−5.45	−1.09
תירוש	564.21	557.35	0.26	0.05
תנופה	105.58	103.46	−0.06	−0.06
תמר	258.33	253.33	0.43	0.17
תפוח	201.30	199.86	−0.03	−0.02
תרשיש	118.17	115.92	0.16	0.14
תשרי	544.20	539.79	−1.31	−0.24

שערי אגרות החוב

שגיא 4.25%

סדרה	שער	שינוי בנק'
4101	415.9	+0.6
4102	168.5	+0.9
4103	161.7	+0.8
4104	156.7	+0.8
4501	156.7	+0.8
4382	149.5	+0.9
4303	148.5	+1
4304	146.5	+1
4105	130.2	+0.6
4106	127	+0.7
4107	123.2	+0.6
4108	121.1	+0.6
4109	118.2	+0.6
4110	117	+0.6
4201	145.8	+0.2
4204	139.8	+0.2
4205	137.5	+0.2
4206	134.4	+0.2
4207	134.1	+0.2
4208	132.4	+0.2
4209	129.6	+0.2
4210	126.5	+0.2
4211	122.5	+0.1
4212	120.5	+0.2
4213	117.7	+0.2

3% מלווה מדינה (הצמדה 100%)

סדרה	שער	שינוי
3601	45482	+ 95
3602	41935	+ 87
3603	39031	+ 82
3604	34781	− 118
3605	31756	− 114
3606	29925	− 111
3607	27785	+ 40
3608	26299	+ 39
3609	25052	+ 36
3610	22592	− 76
3611	22258	− 72
3612	21615	− 73
3613	20317	− 128
3614	19507	− 127
3615	18012	− 121
3616	16596	+ 134
3617	15658	+ 129
3618	14864	+ 125
3619	13631	+ 54
3620	12965	+ 18
3621	12234	+ 45
3622	11128	+ 174
3623	10545	− 4
3624	9911	+ 14
3625	9105	+ 13
3626	8484	+ 12
3627	7829	− 15
3628	7180	− 13
3629	6729	− 20
3630	6580	− 19
3631	5865	− 18
3632	5570	+ 64
3633	5264	+ 61
3634	4605	+ 24
3635	4442	+ 23
3636	4311	+ 48
3637	4050	+ 45
3638	3764	+ 30
3639	3447	+ 27
3640	2848	+ 4
3641	2470	+ 4
3642	2227	+ 3
3643	1934	+ 3
3644	1705	− 2
3645	1538	− 2

גליל 4.25%

סדרה	שער	שינוי
3701	1281	+ 1
3702	1005	− 19
3703	896	+6.9
3704	767.8	+5.9
3751	401	+ 4
3752	161.5	−0.3
3753	155.1	−0.2
3901	151.7	+3.9
3902	144.6	+3.8
3903	143.6	+3.8
3904	141.4	+3.8
3754	139.3	+0.2
3755	134.2	− −
3756	133.5	+0.2
3757	131	+0.2
3758	128.9	+0.2
3759	128.5	+0.2
3760	126.8	+0.2
3761	124.1	+0.2
3762	120.9	+0.2
3763	117.2	+0.2
3764	115	+0.2
3765	112.2	+0.1
3766	111	+0.2
3791	119.5	− −
3792	117.2	− −
3826	138.9	− −
3827	136.4	−0.1
3828	135.5	− −
3829	133	− −
3830	131.2	−1.5
3831	130.9	−1.5
3832	129.1	−1.5
3833	126.4	−1.5
3834	125.1	−1.5

פיתוח 4%, 6%, 7% (80% הצמדה)

סדרה	שער	שינוי
3523	162955	− −
3524	160800	− −
3525	159500	− −
3526	158900	− −
3527	155200	− 400
3528	150402	− −
3529	150600	− −
3530	146573	+ 500
3531	147000	− −
3532	142900	− 700
3533	142103	+ 200
3534	134000	+ 200
3535	134355	− 900
3536	134600	+ 100
3537	135000	− −
3538	126573	+ 200
3539	126675	− 1000
3540	126903	− −
3541	122800	− −
3542	123260	+ 800
3543	116773	− −
3544	117100	− −
3545	113800	− −
3546	114001	− 600
3547	114200	− −
3548	114200	− −
3549	107480	− −
3550	109900	− 200
3551	107600	− 90
3552	98900	− 600
3553	98000	− −
3554	104538	+ 420
3555	104850	+ 500
3556	99700	+ 300
3557	101900	+ 1700
3558	99600	+ 350
3559	93773	+ 400
3560	90981	+ 320
3561	89700	− −
3571	89301	+ 200
3572	91001	+ 100
3573	98211	+ 410
3574	83913	+ 250
3575	82701	+ 200
3576	82600	+ 100
3579	76050	+ 400
3577	84023	− −
3578	77250	+ 250
3580	71550	+ 300
3581	65400	− 100
3582	60400	− −
3583	55453	+ 200
3584	52990	− 129
3585	50327	− 130
3586	45825	+ 58
3588	47778	+ 64
3589	43629	+ 59
3587	45932	+ 58
3591	45711	+ 59
3592	43671	+ 59
3593	43611	+ 58
3590	43481	+ 58
3595	41511	+ 56
3594	41459	+ 292

5% מלווה פיתוח (בירידה כפולה)

סדרה	שער	שינוי
2005	159900	− −
2006	160250	− −
2007	156700	− −
2008	155400	− −
2009	156800	+ 100
2010	155800	− −
2011	153300	− −
2012	152211	− −
2013	152700	− −
2014	149100	− −
2015	148900	− −
2016	150300	− −
2017	145580	− −
2018	145900	− −
2019	144600	− −
2020	140200	− −
2021	142700	− 300
2022	132736	+ 1300
2023	134500	− −
2024	126200	− −
2025	127000	− −
2026	126208	+ 500
2027	121351	− 600
2028	122135	− 3700
2029	118000	+ 1300
2030	118862	− −
2031	113001	+ 1000
2032	113212	− 2200
2033	109038	− −
2034	107259	− −
2035	99395	− −
2036	99350	− −
2037	107056	− −
2038	97500	− −
2039	95156	− −
2040	97895	− −
2041	90270	− −
2051	89300	− −
2052	80313	− −
2053	80150	+ 100
2055	75400	− 2300
2054	79686	− −
2056	71828	+ 700
2057	74899	− −
2058	73200	− −
2059	72993	− −
2060	91160	− −
2061	47550	− 1350
2062	42885	+ 55
2063	47411	− 32

צמודות זהב

סדרה	שער	שינוי
יהל 5	110	−0.4

רמון

סדרה	שער	שינוי
7006	195.7	−0.2
7007	182.9	−0.5
7008	173.8	−0.5
7009	168.6	+0.8
7010	165.2	−0.3
7011	156.2	−0.1
7012	150.7	−0.2
7013	142.2	−0.2
7014	123.9	−0.6
7015	104.3	−0.1
7016	106.9	−0.1
7017	106.3	−0.1
7018	106.1	−0.1
7019	106.5	−0.2
7020	106.4	−0.1
7021	105.4	−0.1
7201	105.3	−0.2

גלבוע

סדרה	שער	שינוי
6101	14149	+ 395
6102	8050	− 209
6103	7357	− 229
6104	6876	− 21
6105	6511	− 20
6106	6345	− 78
6107	6094	− 75
6108	4443	+ 45
6109	4215	+ 45
6110	4139	+ 43
6111	3517	+ 45
6112	3410	+ 44
6113	2295	+ 37
6151	849.4	−22.1
6152	813.1	−21.2
6153	743.4	+9.9
6154	729.8	+9.8
6155	468.1	−0.5
6156	373.9	−0.5
6157	271.6	−8.4
6158	265.1	− 8
6159	235.2	−1.6
6160	211.5	−8.3
6161	203.9	−0.2
6162	178.8	−5.6
6163	171	−0.2
6164	164.9	−0.2
6165	153.6	+0.1
6166	142.7	−4.4
6167	159.4	−4.3
6168	141.5	−4.3
6169	135.1	+1.4
6170	126.9	+1.6
6171	89.9	−2.5
6172	88.1	−2.5
6801	94.4	−2.5

100% מט"ח

סדרה	שער	שינוי
אל אם	1411	+ 10
אלבים	231	− 3
אלתא	1231	− −
אלסינט	2550	+ 13
סאיטקס	1201	+ 6
חוד' 84	97.4	+0.2
חוד' 85	391	− −
הב הים	255.8	−3.2
ריס הש	199.5	−0.5
מד	163.3	−0.7
כלל	501	− 3
מיצם ד	184.3	− −
מיצם מ	260.7	− −
מיצם י	294.8	− −
רון	148.3	+0.1
סול בנ	188.2	− −
תישים	257.2	− −

מדד/מט"ח

סדרה	שער	שינוי
בלת.	158.6	+1.6
ריס הש	155.6	−0.2
מד	145.1	−0.1
כלל	184.5	− −
בב דים	154.5	−0.4
משא מ	159	−0.2
משא מ	147.1	+1.6
משא מ	138	+0.4
לאומי	141.5	− −

שערי המניות 27.3.88

שם המניה	השער אתמול		המחזור ש"ח ע.נ. באלפים	השינוי בנקודות	השינוי ב־%	הצע/ביקוש ש"ח ע.נ.
בנקים שאינם נכללים בהסדר ההצמדה						
אתה ש	17820		5	−180	− 1	−5
הספנות 0.1	1100		541	+1	+0.1	+329
הספנות א 0.5	618		1661	−19	− 3	−1313
כללי לא בהסדר	13400		12	−50	−0.4	−51
בנקים הנכללים בהסדר ההצמדה ל 88						
אידיבי רג 100.0	107750		182	−400	−0.4	−293
אידיבי ב 100.0	108470		42			+39
אידיבי בכ א	655800	שב				
אגוד 0.1	80250		90			+27
דיסקונט ב	137800		2	−1700	−1.2	−61
דיסקונט א	137690		15			+15
דיסקונט שה ב	15911		12	−150	−0.9	−13
המזרחי ש	44150		656	−450	− 1	−1207
המזרחי מ	44349			−201	−0.5	−45
הפועלים בכב	95009	שב				
הפועלים ש	73400		251			+158
הפועלים מ	73180		77			+84
כללי א 1.0	136700		39			+43
כללי שה 7	9010	בה	62	−120	−1.3	−117
כלל 0.1	40620		604	−50	−0.1	−381
כלל שה 11	17340		176			
מימון ומזר 1.0	61605		2	−100	−0.2	−2
מימון ומזר 5.0	31440	שב				
בנקים הנכללים בהסדר ההצמדה ל 89						
אידיבי רג 100.0	131980		90			+31
אידיבי ב 100.0	130900	לב				
אידיבי בכ א	784100	לב				
אגוד 1 ש"ח	97900		12			+46
דיסקונט ב'	173100	לב				
דיסקונט א'	169700		2	−300	−0.2	−3
מזרחי ש'	54000		52			+56
מזרחי מ'	55700	לב				
הפועלים ש'	89650		97			+63
הפועלים מ'	89271	בה	2	+270	+0.3	+105
כללי א'	227200		1	−3000	−1.3	−1
בל"ל סטוק	56950		232	−600	− 1	−519
בנקים למשכנתאות						
אדנים 0.1	22473		3	−227	− 1	−4
לאומשכנ' ש	6830		315			+129
לאומשכנ' מ	6770		15	+150	+2.3	+16
כרמל ש	5340		115	−220	− 4	−303
כרמל שה 1	—		—	הפסקת	מסחר	—
פת משכ ש	1960		200			+178
משכן ב ש	3120		390	−35	−1.1	−114
עצמאות 0.1	15680		12	−500	−3.1	−32
מירב 1.0	6400		483	−20	−0.3	−53
טפחות מכב ש	—		—	הפסקת	מסחר	—
טפחות רג ש	—		—	הפסקת	מסחר	—
טפחות שה 2	—		—	הפסקת	מסחר	—
יעשר 1.0	2000		100	−1	−0.1	−103
יעשר 5.0	1400		10			−122
מוסדות מימון						
החקלאות מכב א	380000	לב				
החקלאות מכב ב	209600	לב				
לאומי תעש' א ש	10420		22			−28
מוסד תעש' מכב	132000	לב				
פת תעש' בכ ג	408000	לב				
פת תעש' בכ גג	288230	לב				
פת תעש' בכ גגג	293200	לב				
פת תעש' בכ ד	289001	לב				
פת תעש' בכ דד	60171	לב				
מרכז קבלנים 5.0	2181		3983			+138
תיירות בכ	251600	לב				
כלל ליסינג 0.1	20890	בה	1	−200	− 1	−12
כלל ליסינג 0.5	18200	שב				
ביטוח						
איילון	112		3000			
אריון	110.5	תב	2150	−6	−5.2	−5658
אריס 0.1	—		—	הפסקת	מסחר	—
אריס א 0.5	—		—	הפסקת	מסחר	—
בטוח משנה 0.1	311					
בטוח משנה 0.5	165	בה	1500	−5	−0.9	−1840
משנה אפ	213		1600			
משנה הש	182		1000			
הדר 1.0	107		4000	−1	−0.9	−8101
הדר 5.0	90			−5	−1.6	−5500
הדר אפ סד 2	82		4000	+5	+6.6	+11041
הכיקס 0.1	448		189	−12	−2.6	−4178
הכיקס 0.5	360		3827	+10	+2.9	+2459
המסחר־הראל 1.0	4151		105	+1		+5
המסחר־הראל 5.0	3540		389	−70	−1.9	−354
כלל ביטוח	302		7413	−5	−1.4	−7413
כלל ביטוח אפ'	58	תב	76000	−7	−10.8	−249636
כלל ביטוח אג"ח	98.5		187860			
מנורה 1.0	1230		169	+50	+4.2	+169
מנורה 5.0	1090		691	+20	+1.9	+441
סקוריטס 0.1	842		3048	+15	+1.8	+3166
צור ש	227					
ציון השקעות 1.0	2600	בה	15	+70	+2.8	+38
ציון השקעות 5.0	749					
מסחר						
אינטר גאמא 1 ש	703		1300	−60	−7.9	−1608
אינטר גאמא 5 ש	580		3491	−6	− 1	−3951
מסר עמרה 1.0	500		735	−21	− 4	−1037
מסר עמרה אפ	347	תב	5570	+22	+9.8	+5825
כלל אפ 4	258		16312	−5	−1.9	−11310
כלל אנה 2	134		2850	−1	−0.7	−2849
קריסטל 1.0	—		—	הפסקת	מסחר	—
רפק 0.1	13250	שב				
רפק 0.5	17000					
שופרסל א 2.0	—		—	הפסקת	מסחר	—
שופרסל אפ	—		—	הפסקת	מסחר	—
שופרסל אנה	—		—	הפסקת	מסחר	—
שירותים						
אמות	314		1618	−1	−0.5	−1448
מכמת הספקה 0.1	545	תב		−38	−6.5	−12600
מכמת הספקה 0.5	156.5		7037	+2	+1.3	+11263
קרור 0.1	506		5804	−1	−0.2	−287
קרור 1.0	174.5		84867	−5	− 2	−135228
מגר שרונה 0.1	1030	תב	590	−60	−5.5	−940
מגר שרונה 0.5	810		851	−20	−2.4	−1731
מלונות ושירותי תיירות						
גלי זהר 1.0	—		—	הפסקת	מסחר	—
גלי זהר 5.0	—		—	הפסקת	מסחר	—
מלונות דן 1.0	1250		25			−25
מלונות דן 5.0	804					−2
נוף האלנב 1.0	5930	שב				
מלונות הירדן	1899		100	−81	−4.1	−100
ים סוף	189.5		13087	+1	+0.5	+7853
ים סוף אפ'	112		2165			+1113
מחשבים ושירותי מחשבים						
תהל"ג 1.0	142.5		2800	+5	+1.8	+2973
תהל"ג אפ'	25.6	תב	15000	+5	+17.6	+32428
תהל"ג אג"ח	95.5		1000			
יעבא 1.0	3911	בה	76	−69	−1.7	−82
מ.ל.ל. 1.0	5295		4	−5	−0.1	−4
מ.ל.ל. 5.0	1100	שב				
ניקוב מחשבים 1	515		500	+4	+0.8	+95
ניקוב מחשבים 5	210		6062			
ניקוב אפ סד 2	331	תב	962	−30	−8.3	−3567
תים מחשבים 1.0	590					+9
נדל"ן, בינוי ופיתוח						
אזורים אפ	390	תב	4700	−40	−9.3	−5235
אזורים אנה	190.5		6002			
אלרן 1.0	76.5	תב	7500	−5	−10	−12638
אל־רוב 1.0	313		913			
אפריקה 0.1	25620		30	−1100	− 3	−93
אפריקה אפ	14901		19			+11
אדרים	550		634			−249
אלרן 0.1	2200		100	−20	−0.8	−101
אלרן 0.5	1873		100			−9
בינבין 1.0	3640		200			
בינבין 5.0	2110		100			
דנקנר 1.0	4770	שב				
דיסי 0.1	171		500	+5	+1.5	+1000
דיסי 0.5	130.5		200	−5	−0.4	−288
ברילו 1.0	1444		165	−76	− 5	−1431
המכלול 1.0	730	לב				
המכלול 5.0	396	לב				
הלב 0.1	—		—	הפסקת	מסחר	—
הלב 0.5	—		—	הפסקת	מסחר	—
ירושלים אפ	74		4410	−2	−2.6	−4641
גבים 0.1	3392		103	−34	− 1	−161
גבים 0.5	2820		200	−28	− 1	−125
מבני תעשיה	61.5		204050	−3	−4.7	−255313
מבני תעשיה אפ'	20.8		503929	−6	−2.6	−476405
מבני תעשיה אג"ח	95		277975			+322225
ישפאר 0.1	3261		349	−30	−0.9	−357
ישראלום 1.0	1060		875	−20	−1.9	−1421
ישרס 10.0	15960		144	−210	−1.3	−214
כנן שיכון 1.0	4845		115			+475
לוטוס 1.0	5730	בה	40	−330	−5.5	−40
לוטוס 5.0	1675		100	−5	−0.3	−100
מ.ת.ג. 1.0	341	לב				+2382
מ.ת.ג. אפ 2	80	לב				
מ.ת.ג. אנה	116.5	לב				
נאמני בניה 1.0	412	לב				
מישגב 5.0	147.5		7434	+5	+ 1	+433
מישגב אפ	150		8180	−4	− 3	−14090
מרכז 5.0	1140		604	+6	+6.4	+674
לינשטיין 1.0	387		4126	−2	−1.7	−2006
לינשטיין 5.0	116		372	−3	[illegible]	−1060
ליטשיץ 1.0	211		5906	−5	−0.5	−4605
ליטשיץ 5.0	102		2149	−5	[illegible]	−14064
ליטשיץ אפ 1	96	תב	5060	−1	−1.1	−5280
ליטשיץ אנה	91		—	הפסקת	מסחר	—
נאות אביב 0.5	—		1772			
נכסי אורים	211					
סור השקעות 1.0	341	שב	1	+5	+6.2	+20
סופר 1.0	2330	בה	—	הפסקת	מסחר	—
עמר ותלע סד 1 ש	3080	תב	100	+220	+7.8	+100
קרטה 0.1	1802		344	−60	−3.8	−218
קרטה 0.5	175.5		3512	−6	−4.4	−4312
רסקו 1.0	135		4550	−5	−4.7	−6481
רסקו 5.0						
רוכבין אפ'	544	תב	100	−35	−5.7	−349
רוכבין אג"ח	122	שב				
חקלאות						
מטעי הדר 0.1	2050		48			−48
מטעי הדר 0.5	1735	שב				
מהדרין 0.1	5070		144	−50	− 1	−164
מהדרין אפ	2060		175			−9
נכסי הדרים 1.0	1456		68	−14	− 1	−68
פריאור 0.5	2095		220	−20	− 1	−218
מזון וטבק						
דובק מב ש	2097	תב	807	−233	− 10	−523
דובק מב מ	2255		554			+20
ולכל 1.0	314		2000	−9	−2.8	−2200
ולכל 5.0	277	שב				
ולכל אנה	99		6800			
טמפו בירה 1.0	26000		24			−1
טמפו בירה 5.0	19520		17	−50	−0.3	−11
יכוז 1.0	931			+31	+3.4	+50
יכוז א 5.0	564		610	−10	−1.7	−552
יכוז אפ 2	260	תב	880	+20	+8.3	+1580
כן 1.0	407	תב	3140	+37	+ 10	+8773
כן 5.0	274		71	+3	+1.1	+420
מגבות 1.0	14051		50			−52
עסיס ב 0.5	276	תב	6555	−23	−7.7	−6555
אבגל שקל 1	1670		197	+27	+1.6	+197
שמן מכב א	1200		116	+37	+3.2	+28
טכסטיל והלבשה						
ארגד מר 1 ש	335		1789			−1378
ארגד אפ	112			−5	−4.7	−6080
ארגד אנה	104		7308			−600
אתא 1.0	375		160			
אופנת כתן 1.0	246		−			+25
אופנת כתן 5.0	189.5		3000	−7	−3.6	−4272
אפ א	246			−7	−2.8	−1399
אינגר רג ש	7900		50			−10
דלתא־גליל 1.0	1172		2891	+12	+ 1	+2311
דלתא־גליל א 3.0	971		540	−10	− 1	−655
מכוניות מאוחד 1	1313	שב				
מכוניות מאוחד 5	520		60			
ויטלגו 1.0	267	שב				
ויטלגו 5.0	212		500	−5	−2.3	−548
חדידן 1.0	4080		20	−200	−4.7	−85
דיקה 1.0	1359					+2
דיקה 5.0	1200		250	−38	−3.1	−1140
דיקה אפ	364	שב				
טופר	134					−763
טופר אפ	49		2500	−2	−3.9	−3100
לודזיה 0.1	592		181	−7	−1.2	−1381
לודזיה 0.4	430		881			
לינת 1.0	136.5			−5	−3.9	−7397
עיט 1.0	305		2000	−10	−3.2	−3250
עיט 5.0	129		500			+208
עיט אפ	95	תב	6664	−9	−8.7	−6364
עיט אנה	108		3420			−2537
עמק סדרה 1 ש'	140		5278	−7	−4.8	−1478
עמק אפ	60		3144	−3	−4.8	−5800
פולגת א	770		1250	−16	− 2	−1737
פולימן א 0.5	9100		70			−32
פרגוד	1020	שב				
גיבור סבריה	5331	תב	121	−500	−8.6	−207
מתכת ומוצריה						
אורדן 0.1	3820		62			−62
אורדן 0.5	3640		83			−83
אלומת 1.0	6100	תב	50	−395	−6.1	−50
אלומת 5.0	4649	שב				
כבלים ש	282		4000	−7	−2.4	−7842
כבלים אפ	73		3696	−5	−3.3	−9752
כבלים אג"ח	91.5		15000			−10800
כבלים אנה	98.5		1080	+5	+5.1	+1420
חוזף 1.0	465		100	−17	−3.5	−323
חוזף 5.0	286	שב				
חוזף אפ	1900		16	+10	+0.5	+384
זיקה 1.0	1600					
זיקה 5.0	1150	שב				
קופסאות פח 5.0	2940		240	−30	− 1	−320
כבלי ציון 1.0	2200		516	−18	−0.5	−1040
כבלי ציון 5.0	1949		1200			−1228
קרמני 1.0	280		3665	−9	−4.3	−4199
קרמני 5.0	112		800			
נחושתן 0.1	25900		4	−680	−2.5	−13
נחושתן 0.5	10700		1			−1
פסי פלדה 1.0	1769		327			−107
קינג 1.0	573			−7	−1.2	−300
קינג 5.0	312		[illegible]	+7	[illegible]	+600
קליל 1.0	2474		405			−262
קליל 5.0	1890		750			+500
קליל אפ	885		885	−35	−3.8	−2185
קליל אנה	130		1000			
שלמה 5.0	4125	תב	66	−375	−8.5	−84
תעשיות לכיש 1.0	480	שב				
תעשיות לכיש 5.0	520		578	−2	−0.6	−578
חשמל, אלקטרוניקה ואופטיקה						
אלביט 5.0	265000		20	−4500	−1.7	−55
אלקו 0.1	7928		15	−230	−2.8	−50
אלקו 0.25 ש	3381		40	+30	+0.9	+80
אלקטרה 0.1	1666		400	−34	− 2	−400
אלקטרה א 0.5	1200		2160			+2000
אמן 5	715		550			+280
אמן 3	128.5		3650	+5	+0.4	+150
אורית 1.0	13250		107			+64
אלקטרוניקה אפ'	478		1550	−12	−2.5	−3280
כלל אלק' אג"ח	96		13080			
סמקוריקס 1.0	850		1520			
סמקוריקס 5.0	669		528			+178
פיטנגור 1.0	385		1250			−1250
פיטנגור 5.0	306		1200	−10	−3.1	−1200
ציקלון 1.0	1940		278	+60	+3.2	+330
ציקלון 5.0	1819		232			−252
קמבסטין אלקו 1.	2725					
קמבסטין אלקו 5.	2149	שב				
ת.א.ת. 1.0	800		694	+10	+1.3	+690
ת.א.ת. 5.0	380		4144	+2	+0.5	+6331
תדאה	650		1812	−30	−4.4	−912
מוצרי בניה						
א.ב. תעשיות 1.	154.5		4600	−5	− 1	−13100
א.ב. אפ	560	שב				
א.ב. אנה	130	שב				
אקרשטיין 1.0	380		1945	−10	−2.6	−1945
אקרשטיין 5.0	269		190	+7	+2.7	+190
אקרשטיין אפ'	326		1500	−7	−2.1	−1500
אקרשטיין אנה	127		20000	+1	+0.8	+18500
אדים בולוס	96		3100	+1	+1.1	+2825
בולוס אפ	53		14611			
מודל השק בנעש	820	תב	1156	−50	−5.8	−2076
מגמקה ולבנון 1	1715	לב				−5
מגמקה ולבנון 5	1408	שב				
נגב קרמיקה	294		7548	−8	−2.7	−10455
נגב קרמיקה אפ	134		3500			+500
כימיה, גומי ופלסטיק						
אגן 5.0	1570		600	−30	−2.1	−510
אליאנס ב	460		194	+2	+0.4	+39
גל תעשיות 1.0	326					−2
גל תעשיות 5.0	210					−5
גל אפ	65		200	−1	−1.5	−1600
גל אנה	95		6841	−1	− 1	−26841
דשנים 0.1	3990		243			−143
דשנים 0.5	1579		3	−1	−0.1	−5
זיקה כמי 10.0	—		—	הפסקת	מסחר	—
ליפסקי 1.0	1800			−19	− 1	−30
מקסימה 1.0	563					−75
מקסימה 5.0	350	שב				
סנו 1.0	19600		35	−401	− 2	−45
סנו 5.0	16900		35	−485	−2.8	−55
פריקלאס	540		3225	−5	−0.9	−2791
פריקלאס אפ'	129.5	תב	6822	−5	−6.8	−4130
קים כימיקל 1.0	4900		114	+40	+0.8	+87
קים אפ	2614		206	−40	−1.5	−281
קים אנה	187		23750			+20000
תאא 5.0	3980		185	−20	−0.5	−197
פרוטארום 10.0	505		5328	−11	−2.1	−6018
עץ, נייר ודפוס						
כתר	117.5					−624
דפרון 1.0	5850					
דפרון 5.0	3750		1			−1
ת.ב.ו. 1.0	6690		196			−32
יהה 1.0	2095		248	+25	+1.2	+48
לביבי אשקלון 1	889		1247			−1408
מלם ב 0.5	23580		9	−500	−2.1	−12
קרגל	660		650	−10	−1.5	−1350
קרגל אפ'	341		788	−1	−0.3	−360
רים 0.1	307	בה	2512	−34	− 10	−3207
רים 0.4	155	בה		−8	−4.9	−7612
תעל ב 0.2	15150		53			+43
תעשיות שונות						
אורין 1.0	164	תב	600	−10	−5.8	−340
אורין 5.0	96		1000			
המשאת יהי	1871		132	−29	−1.5	−132
הבהלק 1.0	846	בה	96	−40	−4.6	−302
הבהלק 5.0	837	שב				
השקעות בתעשיה						
תבלית	8300		419			+249
סור בכ ש	6130					−15
תעשיות אפ	117.5	תב	37983	−9	−7.1	−131086
תעשיות אנה	105		27821			+25569
חברות השקעה						
אביק ש.	5330		10	−70	−1.3	−210
אידיבי אפ'	2390	תב	150	−150	−5.9	−230
אידיבי אג"ח	96		31500	−5	−0.5	−24092
אלבד ב	826		503			−323
בזלת 1.0	999					
גולות אפ	781	שב				
גולות אנה	104		4500			
דנבאר 1.0	482		1000	−17	−3.4	−1001
דנבאר 5.0	408	בה	400	−20	−4.7	−921
חברה לישראל 5.0	2966		1451			+303
חלמנן 0.1	115900	שב				
חלמנן 1.0 ש	21000		9			−9
אגמא א 0.5	17600		12	−401	−2.2	−12
דיסקונט השק אפ	710		4375	−20	−2.7	−1779
דיסקונט השק אנה	107.5		3607	+5	+0.5	+510
מזרחי השק ש	26350	תב	97	−1700	−6.1	−167
נור השקעות 1.24	13482	שב				
חירון 1.0	1250		278			
חירון 5.0	493		893	−5	− 1	−893
יגאל ש	12800		32			−10
ירדן א 0.1	960		213	−36	−3.6	−213
כלל 50.0	1010		430			+430
מגר 0.1	303	שב				
מגר א 0.5	353			−5	−0.8	−600
מגר אפ	106		2500	−5	−3.2	−2500
אמה 1	122		1500			−1500
סגר ב 1.0	324					−3000
מן השק ש	2150	תב	160	−150	−6.5	−162
מנה א 0.1	5450		25			−39
מנה 0.5	3125		148	−63	− 2	−178
פריון ב 2.5	10250		414			
קרדן 1.0	105		5420			
קרדן 5.0	63		11000	−3	−4.6	−4312
קרדן אפ	45		23935			
קרדן אנה	104		5000			
נסחרות במט"ח						
בית ם	255	שב				

רשימה מקבילה

שם המניה	השער אתמול		המחזור	השינוי בנקודות	השינוי ב־%	הצע/ביקוש
מסחר שרותים מלונאות מחשבים						
הראל 1.0			—	הפסקת	מסחר	—
יסקל	221		200	−1	−0.5	−500
קנמודטים 0.1	1091		100			−100
קנמודטים 0.5	252		1007	−10	−3.8	−2854
קנמודטים אפ	57		3985			+870
קופל 1.0	600	שב				
תבל	165					−1500
גני הדר	107		8053			−4902
גני הדר אפ 1	69		3749			
החברה הישראלית	51		2000			
כנס מר 1 ש	1275			−25	−1.9	−61.7
איכות מחשבים	200	תב	146	+11	+5.8	+320
רשה מימון 1.0	316		328			
רשה אפ'	639		900	+24	+3.9	+425
כלל מחשבים 1.0	4400	תב	26	+284	+6.9	+103
משוב מחשבים 1.0	150.5			−5	− 1	−500
רשף	328		1450	+5	+1.6	+4290
נדל"ן בינוי חקלאות						
אורן 1.0			—	הפסקת	מסחר	—
אורן 5.0			—	הפסקת	מסחר	—
אמבנים 1.0	391	בה	300	+1	+0.5	+50
בן־יקר גת 1.0	2260		73	+9	+0.4	+200
דורקר 1.0			—	הפסקת	מסחר	—
דורקר 5.0			—	הפסקת	מסחר	—
עזר 5.0	960		98			−254
רסקו מבנ'	898		243	−5	−0.6	−51
רסקו רג	799	בה	336	−1	−0.1	−54
שמר 5.0			—	הפסקת	מסחר	—
שמר אפ			—	הפסקת	מסחר	—
אמאט	1125			+50	+4.7	+240
גולדפרוסט 1.0	626					−75
גולדפרוסט 5.0	566		84	−1	−0.3	−87
תעשייה						
יהודדס	189	תב	300	−11	−5.5	−1000
מקס 0.1	2404		63			−63
מקס 0.5	895	תב	380	+43	+5.1	+300
תעש רהוטין 1.0	1130	בה	250	−10	−0.9	−270
אקסבון 5.0	990	לב				
מרכן 1.0	590	לב				−12
מסאבות סלע	78		2500	−5	−0.6	−2500
מתכת סרום 1.0	67.5		2980	−5	−0.7	−3623
מתכת סרום אפ	20.3	תב	9053	−7	−15.4	−17290
אלקול			—	הפסקת	מסחר	—
אלקול אפ 2			—	הפסקת	מסחר	—
בר־נון 1.0	1962		270			−110
בר־נון 5.0	1200		552			−452
מרחמאטסט 1.0	3220	תב		−200	−5.9	−20
מרחמאטסט 5.0	1020		50	+10	+ 1	+50
מ.ל.ב. 1.0	698	שב				
מ.ל.ב. 5.0	376	שב				
אלדן־טק	159		1350			−1350
דקסטר 1.0	2298		15	−2	−0.1	−28
נקה כימיקל 1.0	3239	בה		−171	− 5	−122
ת.ג.ל. 1.0	1230		125	−60	−4.7	−125
ת.ג.ל. 5.0	1295		200			
תור א 5.0	5290	שב				
אורדע פרינט	580		896			−696
טכנולוגיה 1.0	5680		300			−207
גולן	375		120	−6	−1.6	−320
תו חן	390	בה	445	+31	+8.6	+445
מכשירי טכנולוגיה	94		1019	−5	−4.6	−719
השקעה						
אינקובה 0.1	37		18905	−1	−2.6	−5925
איתם	193		200			−500
איתם אפ	43.5		311	+5	+1.2	+311
אמישר בב'	480		174	−18	−3.6	−1024
אפיק 1.0	321	לב				
אפיק 5.0	227	לב				
בנין כ' 5.0	10400		38.4			+4
ישום השקעות	56		10602	+1	+1.8	+2983
ישום אגח־אפ	61		5000	+1	+1.7	+3400
לבקוף 0.1			—	הפסקת	מסחר	—
לבקוף 0.5			—	הפסקת	מסחר	—
עוף השק ב 0.1	1440	בה	35	−160	− 10	−71
עוף השק ג 0.5	891	תב	119	+50	+ 6	+91
חיפושי נפט						
דלק נפט 1	1780		93	+36	+2.2	+123
דלק נפט 5	740		580	−30	−3.9	−380
מן חיפושי נפט	19000		76			−6
יואל אפ	66	תב	10511	−4	−5.7	−21334
מ.נ.ג. 1.0	3200		276	+70	+3.2	+115
מ.נ.ג. 5.0	1810		514			
פראיל ב 0.5	4411	בה	41	−490	− 10	−67
נפטא ש.	278		2756	−7	−2.5	−2858

משתנים

שם נייר ערך	מחזור	שער קובע משתנים נקודות	שער נעילה נקודות	שינוי יומי כולל %	מזה במשתנים
בנק בינלאומי 05	1781	5815	5875	−3.24	6
תע.ב.ה. 0.5	1391	7184	7184	− 3	1
תמה ש	7452	145.5	145.5	−2.48	1
שלמן אפ	340	688	688	−1.29	
כלל סחר	14917	342	358	−4.47	6
שופרסל ב 10.0		828	828		
דלק ג ש	7397	1896	1986	−2.52	37
אפריקה 1.0	560	27950	28166	− 3	8
אמדים 1.0	2500	744	744	−2.25	
נכסים ובנין	3485	2351	2388	−4.01	7
הכשרת הישוב		54260	54260		
חברה לירושלים	9800	270	278	−1.82	
כלל מלך	3088	581	581	−2.82	
עלית	339	11019	11019	−3.25	
פולגת ב 4	4539	590	590		2
קופסאות פח 1.0	679	3090	3165	−4.01	1
כלל תעש אלף	2747	1859	1859	−2.26	2
אלרון 5.0	51	191037	198542	−3.5	4
טבע ש	6452	8096	8097	− 3	16
ים המלח	13916	1925	1945	−3.82	12
פטרוכימיים 10.0	11680	881	881	−3.49	5
מפעלי נייר 10.0	−19	213175	215908	−2.5	5
כלל תעש 1.0	115998	175.5	179	−4.62	23
אורגד פתוח 2.0	2890	5660	5779	−4.5	8
אלרן ש	1794	732	746	−3.85	1
חברה לישראל 1.0	3830	3368	3394	−3.25	9
פועלים השק ש	4092	618	618	−2.98	
דיסקונט השק ש	9907	1855	1894	−5.02	7
כלל 10.0	11838	979	992	−4.77	14
יואל 5.0	14972	277	272	−5.46	1

שף נאמנות
בטוחה כלל
ניהול תיקי השקעות, ניהול קרנות נאמנות וניהול קופות גמל

שערים בין־בנקאיים

אתמול, בצהריים, 24.3.1988 באירופה

מסירה מיידית (ספוט)

$ ארצות הברית	ל"ד שטרלינג	1.8433/1.8443
מרקים גרמניים	ל"ד ארה"ב	1.6865/1.6875
פלורינים הולנדיים		1.8933/1.8940
פרנקים שוויצריים		1.3935/1.3945
פרנקים בלגיים		35.2650/35.2800
פרנקים צרפתיים		5.7285/5.7315
לירטות איטלקיות		1249.80/1250.00
יינים יפניים		125.90/126.00
$ ארצות הברית	ל"ד קנדי	1.5427/1.3432

שער הזהב $ ארה"ב אונקיה לונדון פיקסינג 455.90

מסירה עתידית (פורוורד)

	ל"ש/$	$/מרק	$/פ"ש
1 ח'	1.8403/1.8415	1.3868/1.3883	1.6815/1.6827
3 ח'	1.8355/1.8368	1.3752/1.3767	1.6717/1.6730
6 ח'	1.8285/1.8300	1.3589/1.3605	1.6565/1.6578

הנתונים נמסרו על־ידי בנק דיסקונט לישראל בע"מ

שערי מטבע חוץ 27.3.88

המטבע	בנק לאומי מזומנים קניה	בנק לאומי מזומנים מכירה	בנק לאומי העברות והמחאות קניה	בנק לאומי העברות והמחאות מכירה	בנק הפועלים מזומנים קניה	בנק הפועלים מזומנים מכירה	בנק הפועלים העברות והמחאות קניה	בנק הפועלים העברות והמחאות מכירה	בנק דיסקונט מזומנים קניה	בנק דיסקונט מזומנים מכירה	בנק דיסקונט העברות והמחאות קניה	בנק דיסקונט העברות והמחאות מכירה	שער יציג	השינוי היומי
1 דולר	1.53	1.60	1.5628	1.5822	1.53	1.60	1.5603	1.5797	1.53	1.60	1.5623	1.5819	1.5713	−0.0025
1 לישייט	2.81	2.94	2.8756	2.9112	2.82	2.95	2.8709	2.9067	2.82	2.96	2.8756	2.9118	2.8932	−0.0064
1 מארק גרמני	0.91	0.95	0.9310	0.9425	0.91	0.96	0.9304	0.9420	0.91	0.96	0.9312	0.9430	0.9360	0.0025
1 פרנק צרפתי	0.26	0.28	0.2737	0.2771	0.26	0.28	0.2732	0.2766	0.26	0.28	0.2734	0.2768	0.2753	0.0006
1 גולדן הולנדי	0.81	0.85	0.8288	0.8391	0.81	0.85	0.8264	0.8367	0.81	0.85	0.8279	0.8383	0.8332	0.0023
1 פרנק שווייצרי	1.10	1.15	1.1267	1.1407	1.11	1.16	1.1253	1.1394	1.10	1.16	1.1271	1.1413	1.1323	0.0035
1 כתר שוודי	0.26	0.27	0.2637	0.2669	0.25	0.27	0.2632	0.2665	0.25	0.27	0.2637	0.2670	0.2650	0.0004
1 כתר נורבגי	0.24	0.25	0.2477	0.2508	0.24	0.25	0.2472	0.2503	0.24	0.26	0.2471	0.2503	0.2490	0.0007
1 כתר דני	0.24	0.25	0.2430	0.2460	0.24	0.25	0.2426	0.2456	0.23	0.25	0.2430	0.2461	0.2443	0.0008
1 מרק פיני	0.38	0.40	0.3875	0.3923	0.38	0.40	0.3868	0.3916	0.38	0.40	0.3869	0.3918	0.3896	0.0010
1 דולר קנדי	1.23	1.29	1.2575	1.2731	1.23	1.29	1.2555	1.2712	1.23	1.30	1.2593	1.2752	1.2652	−0.0004
1 דולר אוסטרלי	1.10	1.21	1.1573	1.1716	1.12	1.20	1.1556	1.1700	1.12	1.20	1.1568	1.1713	1.1639	−0.0024
1 ראנד דרא"פ	0.48	0.58	0.7327	0.7418	0.44	0.74	0.7317	0.7408	0.46	0.65	0.7330	0.7422	0.7367	0.0006
10 פרנקים בלגיים	−	−	0.4450	0.4505	−	−	0.4438	0.4493	−	−	0.4447	0.4502	0.4471	0.0010
10 שילינג אוסטריים	1.30	1.36	1.3249	1.3413	1.30	1.36	1.3225	1.3390	1.30	1.36	1.3228	1.3394	1.3319	0.0032
1000 לירטות איטלקיות	1.22	1.29	1.2561	1.2717	1.23	1.31	1.2562	1.2718	1.23	1.32	1.2576	1.2734	1.2634	0.0031
100 יינים יפניים	1.22	1.27	1.2425	1.2579	1.22	1.28	1.2400	1.2555	1.22	1.28	1.2433	1.2589	1.2488	0.0007

هكذا عن الأصل

صورة عن الاصل

מכתבים למערכת הארץ

אני אופטימי

למאמרו של א. טל — "מה יש לך נגד פרופר?" ("הארץ" 25.3) הציטטה של כ־20 המלים שעליה מבסס אברהם טל את מאמרו נלקחה מפי־תון אחר, ולא רק שכלילתה שם היתה בלתי מדויקת, אלא שהיא נלקחה מתוך הרצאה של שעה (שב־סבה על יחסי עבודה והיערכות התעשיינים ערב המשא ומתן על הסכמי השכר ותוספת היוקר ב־משק).

נראה לי שאין זה נכון לחבר תזה שלמה סביב ציטטה מקרית שהוצאה מהקשרה ואינה מתקשרת לתוכן העיקרי של הדברים שנאמרו ב־הרצאה. לא היה בהרצאה: "לא סמך של התקפה על האוצר ומדיניותו. כתעשיין וכאיש משק, אני יודע להעריך את היציבות שהושגה ואני מקווה שנדע לשמור עליה גם ערב הבחירות. אין ולא היתה בהרצאה נימה של ייאוש או פסימיזם. ההיפך הוא הנכון. לא זו בלבד שאני אופטימי מטבעי, אלא שאדם יכול לעסוק בפיתוח המשק אך ורק מתוך אופטימיות וגישה חיובית. מתוך אופטימיות אני עושה ויוצר — ומ־תוך היצירה בתעשייה אני מחזק ומבצר את האופטימיות שלי, אשר ביזמה מבנייה משותפת עם ידידי ושותפי למעשה.

נכון, הבעתי דאגה בהרצאתי. להערכתי יש מספר בעיות עק־רוניות היכולות לערער את היציבות שהגענו אליה ולשבש את תהליך הצמיחה שלו אנחנו מייחלים.

1. כושר התחרות שלנו בארצות חוץ ובתחרות עם היבוא בארץ, הולך ויורד. זו תוצאה ישירה של אינפ־לציה שאמנם נמוכה יחסית, של כ־16% לשנה, הגבוהה מן האינפ־לציה בארצות־היעד־היצוא שלנו, ב־עוד שער החליפין יציב והפריון אינו מצליח לגשר על הפער בין האינפלציות בארץ ובחו"ל.
2. פריון נמוך מאוד במשק קרוב ל־10 שנים. קיפאון הפריון בארץ, כאשר הפריון בארצות המערב עולה בהדרגה, מגדיל את המרחק בינינו ובין עצמאות כלכלית.
3. התפוקה לנפש בישראל נמוכה מאוד יחסית לארצות המפותחות שאליהן אנחנו רוצים להידמות. השילוב של פריון נמוך ותפוקה נמוכה מסוכן לעתידה הכלכלי של המדינה.
4. הישענותנו על הסיוע הכלכלי האמריקאי "הכרחית" כדי לקיים רמת חיים גבוהה במצב של פריון נמוך ותפוקה נמוכה. אך הסתמכות זו על מקורות סיוע־חוץ תהיה בסופו של דבר בעוכרינו, הן בצד הכלכלי והן מההיבט המדיני.
5. אי יכולתנו לשנות את המבנה התעסוקתי הצמוד לקיים מנגנוני־ענק של רשויות ציבוריות לעומת סקטור יצרני קטן יחסית, מעכבים כל התפתחות חיובית במשק.
6. חברי הכנסת ביוזמתם לחוקק חוק המצמצם את שעות העבודה השבועיות ל־40, יוצרים אשליה של רווחה, מקטינים את התפוקה הנמוכה כלאו הכי ומרחיקים אותנו מעצמאות כלכלית. הנטייה לחקיקה פופוליסטית בקרב חלק מחברי הכנסת מחלישה את יכולתנו ה־כלכלית.

מתוך דאגה זו יצאתי בקריאה להגביר את העבודה, להעלות את הפריון ולהשתכר שכר הקשור קשר ישיר עם עליית הפריון.

הדאגה הבעתה נובעת לא רק מן המצב, אלא בעיקר מאמונתי כי בי־כולתנו לשנות מגמות, לשנות כיוון ולעלות על דרך של עמידה כלכלית בזכות פועלנו שלנו. רק בדרך זו נוכל לשמש מוקד משיכה לעלייה, לתמוך בתוכנה הביטחוני של המדינה ולהשיג ב־40 השנים הבאות, מטרות לא פחותות מאלה שהגענו אליהן ב־40 שנות המדינה הראשונות. הכרת חשיבותו של המגזר היצרני במשק היא צו השעה, ולהכרה בחשיבות מגזר זה ובפועלו הובילה הרצאתי.

דן פרופר
תל אביב

אברהם טל מעיר: הציטוט שיוחס למר פרופר (ולא הוכחש עליו עד לפרסום מאמרי) שימש לי רק קולב לתלות בו טענות קשות המושמעות נגד המדיניות הכלכלית. שש הקר־רות הצביות במכתבו מוסיפות תוקף לביקורת זו.

כישוריהם של נספחים

בכתבתה "נמושות עם קשרים" ("הארץ" 18.3.88) קובעת הדה בושס כי "נספחי התרבות של ישראל אינם האנשים המתאימים למלאכה זו", ו"אין ספק שרובם לפחות התמנו ע"י מפתח מפלגתי או בזכות קשרים אישיים". לעומת ארצות אחרות "השולחות את טובי היוצרים וה־סופרים שלהן כנספחי תרבות".

את ישראל ייצגו כנספחי תרבות, בנוסף על אנשי שירות החוץ שהו־כשרו לתפקיד — כידוע לגב' בושס — נתן שחם, בנימין תמוז, אהרן מגד, רם עברון, חנוך ברטוב. האם אלה לדעתה, אינם "יוצרים ו־סופרים"? האם אלה הם ה"נמושות עם קשרים" שאודותיהם היא מד־ברת? אגב, לאחרונה מונה לתפקיד נספח התרבות בפאריס משה בן שאול, משורר ועורך ב"מעריב".

אשר לנספחת התרבות בניו־יורק, שאודותיה כותבת הגב' בושס "שמה אראלה אברוטסקי — מי יודע מה מעלה ובזכות מה מתנה"ת הגב' אראלה הדר (זה שמה) סיימה תואר שני בהסטוריה, עבדה במרכז ה־ישראלי לניהול, התקבלה למשרד החוץ במכרז כמוקד בכיר וניהלה במשך שלוש שנים בהצלחה את מדור אמנויות הבמה במחלקה לקשרי תרבות. כל זאת לפני שנשלחה כנספח תרבות לארה"ב. בתפקיד זה היא מכהנת בהצלחה מזה ארבע שנים. נראה שהכישור החסר לה הוא שגב' בושס לא "שמעה וידעה" עליה.

הגב' בושס שואלת באשר לח"מ האם היא הקובעת ומחליטה מי יהיו נספחי התרבות של ישראל בחו"ל. תנוח דעתם של כל קוראיה: המועמ־דים לתפקיד זה עוברים קודם כל מיון של ועדה פנימית של משרד החוץ ולאחר מכן נבחנים ע"י ועדה מקצועית, שאותה ממנה נציב שירות המדינה.

הגב' בושס כותבת שכאשר שמעה את שמות המועמדים למשרת נספח תרבות בניו־יורק "נתמלאה חלחלה". ברשימת המועמדים נכל־לים בין השאר: נעם סמל, מנהל תיאטרון חיפה, עמי שביט, אמן, יוצר ומנהל מוזיאונים, ועוד רבים דומים להם, שאודותם קובעת גב' בושס "אלה אנשים שאפשר לומר עליהם כי כל דבר זר להם".

קלמן אביטל
סגן מנהל כללי
משרד החוץ
ירושלים

הפתרון: הגירה מרצון

המהומות המתמשכות וההשלכות המצטברות, ביהודה, שומרון וה־רצועת־עזה — ועל כל אלו נוספו ניצני הזדהות אלימים גם בקרב ערביי ישראל — מעוררות ביתר שאת את רעיון "ההגירה מרצון" כפתרון חיוני וסביר, הכורא גם לא־נמנע, בסכסוך הכמעט נצחי שבין היהודים לערבים בארץ־ישראל.

הגיעה איפוא שעת האמת. בנ־סיבות החדשות שנוצרו בשטח, ראוי להשתחרר מהמגבלות המסורתית ולהתפכח לטובת הפתרון האפשרי, שניתן ליישמו באמצעות "הגירה מרצון" על בסיס הומני, לטובת שני העמים.

אליהו פיימקין
רמת־אביב

שעור בחופש הביטוי

"הארץ" (15.3.88) מביא את תיאורו של הנסיון לפוצץ את הכינוס — "חלופי אוכלוסין וחופש הביטוי", בהשתתפותו של רחבעם זאבי (גנדי), שהתקיים באוניברסיטת ת"א (14/3), באישור מוסדות ה־אוניברסיטה.

הביטויים שנשמעו כלפי האלוף (במילואים) זאבי והסטודנטים מאר־גני הכנס, כמו — "נאצים", ההפרעה במועל יד, וההתפרעות ההוליגנית, הינם תמרור אזהרה לכל מי שד־מוקרטיה יקרה לו באמת ובתמים.

גדעון פרצ'נסקי/אוני' ת"א

מרכז ההסברה | עירית ירושלים המחלקה לתרבות | הקרן לירושלים

קונצרט חגיגי לציון יום העצמאות ה־40
עם התזמורת הפילהרמונית הישראלית
בניצוחו של: זובין מהטה
סולנים אורחים: איזו פוגורליץ שלמה מינץ
ביום חמישי, ד' אייר תשמ"ח, 21.4.88 בשעה 21.00
בבריכת השולטן אמפיתאטרון ע"ש מריל האסנפלד
בתוכנית: בן־חיים "תרועה לישראל"
צ'ייקובסקי קונצ'רטו לפסנתר מס' 1
מנדלסון קונצ'רטו לכנור
בטהובן סימפוניה מס' 9 בפרק האחרון בביצוע מרווים מרטין־סופרנו, זהבה גל־מצ'ו סופרנו, ריצ'רד ורסאלה־טנור, מריוס רינצלר־באס, וכן המקהלה הלאומית "רינת" מקהלת האקדמיה למוסיקה ע"ש רובין מקהלת האופרה הישראלית החדשה
הקונצרט יצולם לטלויזיה הצרפתית
כרטיסים ניתן להשיג במחלקה לתרבות, רח' חיי אדם 2, טל' 02-226211

בית המשפט המחוזי בירושלים
הודעות בדבר קיום צוואות והוצאת צווי ירושה מנהלי עזבון

לתוצי ידוע כי הוגשו לבית המשפט בקשות לתת צווים לקיום צוואה וירושה או למינוי מנהל עזבון או לשלושתם, כמפורט להלן. כל המתנגד לבקשות יגיש, תוך ארבעה עשר יום מפרסום הודעה זו, את טעמי התנגדותו שאם לא כן, יתן בית המשפט צו כטוב בעיניו.

מספר התיק	שם המנוח	תאריך הפטירה	שם המבקש
ירושות			
834/88	אברהם גרינברג	20.9.86	שרה מייזל
835/88	סימה גרינברג	29.1.88	שרה מייזל
837/88	יהודה נבעה	18.6.82	כתון נבעה
838/88	רחל שטיינברסר	28.10.87	אריה שטיינברסר
839/88	שלום קינר	4.1.84	הקרן לטפול בחוסים
843/88	אברהם מנסורי	25.6.87	אילנה מנסורי
849/88	אלכסנדר שוורץ	6.11.87	מנה רנה לוסטיגמן
853/88	בן ציון בדיחי	24.2.88	ברוריה בדיחי
855/88	דוד פרסי	1.2.80	אליהו פרסי
857/88	דינה יהודיוף	12.2.88	שרה דורפמן
858/88	אברהם לוי	13.11.87	לוי יונה
859/88	יוסף יעקב ירושלמי	21.9.67	שמעון ירושלמי
860/88	אלי חזן	8.1.88	אבובה חזן
862/88	אימרה פרקש	5.12.86	יהודית אורך
863/88	שבתאי שבתאי	7.10.80	יעקב שבתאי
864/88	דוד קוכט	10.5.87	אסתר שניאק
865/88	לייב קינלר	5.11.87	סול אתל
868/88	אוריאל דיימר	3.10.87	שלי דיימר
צוואות			
833/88	עובדיה צדקיהו	12.1.88	צדקיהו צדקיהו
840/88	פאני (פיי) בקר	16.6.86	נינה באום
841/88	יוסף פורת	4.8.87	טוביה לבג
842/88	אלון (קורקוס) רחל	12.10.87	יעקב אלון
844/88	בטי־בסי שוורץ	2.11.84	שלום סול שוורץ
845/88	יוסף טוביה דוידסון	12.2.88	קליור פרימט דוידסון
847/88	יצחק דבאח	3.3.88	ויקטוריה דבאח
850/88	ז'אק בנבנישתי	15.2.88	סבסטיאן עלבירה
852/88	ישראל מרקוביץ	15.2.88	דוד מרקוביץ
854/88	אברהם פילד	8.1.88	סימי בניסטי
861/88	מסעוד שרביט	1.2.88	עליזה זוהר
866/88	יעקב לויך־אפשטיין	9.2.88	מאריאן לויך אפשטיין

ד"ר אליהו צ' בן־זמרה
רשם
23.3.88

הועדה המקומית לתכנון ולבניה הגליל המזרחי — טבריה

הודעה לפי סעיף 149 (1) לחוק התכנון והבניה התשכ"ה 1965

ניתנת בזה הודעה כי הוגשה לועדה בקשה להיתר בניה לתוספת מגורים בגוש 17217 חלקה 17 בכפר שבלי.
מהות שמוש חריג — קיים בחלקה צריף בנוסף למבנה. כל מי שיש לו התנגדות לבקשה הנ"ל יואיל להגישה לועדה תוך 14 יום מפרסום ההודעה.

סעיד ע. חק — יו"ר הועדה

הודעה בדבר הגשת בקשה לבית המשפט לצו קיום צוואה
בבית המשפט המחוזי בתל־אביב יפו
[illegible]

משקפי קריאה / הדה בושס

קינן כאוהב ומהפכן

עמוס קינן — את זהב בפוסה; בית הוצאה כתר; 134 עמ'.

אין יאוש מר ואכזבה עמוקה מייאושו ומאכזבתו של האוהב הגדול — ועמוס קינן, בהותו המלאה, הוא אחד מאוהביה הגדולים של הארץ הזאת. בן לדור הבנים שנולד וגדל בתל־אביב, אחד מילדי התלות, שהכיסופים לעתיד ולעבר באו אליו עוד בטרם בא לעולם: "וכך אני בא לעולם וכבר העורב מהולני". הוא גם מי שנתן, בארץ הזאת, סימני־צבעים וריחות של אור ותכלת זוהרת, של בתים לבנים ובורות מים, שאחרים עשו בהם שי־מוש אחריו. קינן הוא גם מי שחזר את נופי התנ"ך במציאות היום־יומית, והוא אחד הראשונים — אם לא הראשון — שהפך את השפה העברית־הצברית למולדת חדשה. השפה היתה גם לסימן היכר של קינן, העיתונאי והסופר: שפה תמצי־תית וללא מטאפורה.

ספרו החדש, שלשונו מגורמת כמו עצם לבנה. שלא נותר עליה זכר לבשר, משופשפת ומלוטשת עד דק, היא שיר אהבה מר ממוות, לימים אחרים ולמה שיכול היה להיות. "ישו הלך על שפת הכנרת ופגש בדייג. אני מכיר את הכנרת ואני יודע שעם האמונה הנכונה ועם האנשים הנכונים, אפשר ללכת על המים. היום הכנרת שונה, היא תכלת של זיכרונות, ומסביבה הרים תכ־לכלים רחוקים של מה שהיה. אולי גם של מה שיכול היה להיות".

"איש שכבר מת"

הספר הוא סיפורו של קינן, החוזר יום אחד אל ביתו — המולדת החדשה — אל אשתו ושתי בנותיו, והנה אין איש מכיר אותו עוד, וגם הוא עצמו מבין בראי ולא מזהה את עצמו. "כן, את זה הבנתי, ולכל אחד מותר להיות מי שהוא רוצה. אבל מה פתאום החלטת להיות עמוס קינן. שמעתי פעם את השם הזה. זה איש שכבר מת". והנה הוא מתגלה כיוחנן לוין, גם אם יוחנן לוין לא היה מעולם. "אבל בסוף שנת 1946, כאשר הייתי עמוס לוין, הצטרפתי אל המחתרת של לוחמי חרות ישראל ושם היה הכינוי שלי יוחנן. על שמו של יוחנן מגוש־חלב, מנהיגי המרד ברומאים".

וזה חיפוש נואש אחר זהות אבודה, במציאות שגם היא שינתה את דמותה. גם במציאות זו יש לעמוס קינן או ליוחנן לוין, או לאורי, כמה סימני־דרך החוזרים על עצמם בחוזרה מודגשת, הם הדברים היחידים שאפשר להיאחז בהם. מותו של שאלתיאל מהווה אקורד פתיחה ואקורד סיום בספר: "ביום סגריר בקברה, כפי הנראה, ואולי במקום אחר, ביום אחר, התאבד שאלתיאל". שאלתיאל חוזר כמו אל־נקמות בוד לומות, והוא פוחד לחשוב עליה: "אני פוחד שאם אחשוב עליה, המפתח לא ייתקע בחור המנעול ואשתי לא תכיר אותי. אבל אני חייב לחשוב עליו... או ללכת ולהתחבא באיזשהו מקום כאשר אני חושב על שאלתיאל, ורק לאחר שאהיה בטוח שמוחי ריק ונקי משאלתיאל, רק אז לבוא הביתה".

ישנו דוד אפרתי, "שנשאר ללא אופק כאשר סירת הרגל הבריטית עם הנציב העליון בתוכה הפליגה אל אופק ונעלמה מאחוריו. דוד שראה רק אחוריות. מאז יומו האחרון... כי קדימה לא היה מה לראות, אולי לכן הו"ל לשנוא..."

אלה הם האנשים שחוללו את המהפכה הגדולה, ומהפכה אי־אפשר לעשות ללא שנאה. האנשים שנולדו ליום אחרון, "היום האחרון של גיטו ורשה, של הקומונה הפריסאית של מצדה".

קינן רואה עצמו בראש וראשונה כמהפכן — של המהפכה ששיאה היה ב־1948 — וגם הוא היה "חלק מנעוריה הקצרים של האומה. אותה חלמו גם הבחורים מן הפלמ"ח בסודרים האפורים. האבירים ה־אורזונים שאולי היו קושרים את הסוסים אל הברזלים של 'דיזנגוף', פרשים שירדו מן ההר או עלו מן הערבה העירה... מיטיבי לכת, הם היו בשבילים ובערוצים, ביום וב־לילה, בצוקים ובמערבויות. קלי־לכת הם היו. ברגליהם כבשו את הב־שרצונה להיות מולדת. מהם נוף צ־חוח של מדורות של נדודים של כו־כבים בלילות מדבר. הם היו גלויים, בהירים. אחר כך הכל נגמר". גם אם רשום האמין שהמהפכה רק נדחתה.

1954 — שנה גורלית

אבל ב־1954, שנה גורלית, ידע קינן שהמלחמה נגמרה ו"בן גוריון עשה לנו את זה". שום דבר עד 1954, ה"כל מתחיל ב־1954". שום דבר מאז עלתה "אלטלינה" בלהבות ומאז שפירקו את הפלמ"ח. וגם הוא עצמו, קינן, אשם, מפני שרצה מדינה. "טעית כאשר חשבת שכל מה שעליך לעשות הוא לשחרר את המולדת מעול הכובש הזר ולהקים מדינה עברית עצמאית עם דגל ופרלמנט ושאר סמרטוטים. אז לא ידעתי, והיום אני בא להגיד לך שתכלית המלחמה מעולם לא היתה ארצית... האם שמת לב שאנחנו באחרית הימים? נימה אפוקלי־פטית והממלכתיות — אם כי לא רק היא — היא שורש הרע, תחילת הסוף".

לעמיתי גרשון סאמט יש טענות קשות כלפי קינן ("הארץ", 25.3). ואני מביאה אותן מפני שהן אופייניות. הוא רואה בו יבבן המקונן על מותו של החלום האבוד. אלא שסאמט מתוחכם בפיכחון עיתונאי עקר עם רגשות ויצרים של סופר, שאינם נחלתו, ואין הוא מבחין שקינן, המגדיר עצמו כמסטייק, הוא בעצם רומנטיקן מובהק, אחד מאחרוני הרומנטיקנים שבינינו.

בעצם, סאמט בביקורת שלו בא חדוש מקינן שיתעלם מההיסטוריה, תופעה שהפכה באחרונה לשכיחה למדי אצלנו. אבל ישנם אנשים, וקינן הוא אחד מהם, שההיסטוריה היא גם חלק לא־נפרד מהביוגרפיה האישית שלהם, ואין הוא יכול לנתק אותה בשרירותיות מגופו ונשמתו. המעורבות של קינן היא טוטאלית, לא־ניתנת לפשרות, ומשום־כך גם הוא מאבד את החוט. הביוגרפיה שלו רצופה באנשים, צללים ללא פנים, והמולדת שלו היא מולדת נשכחת, "עוד אחת מתן, ללא ירח, ללא כוכבים, עם שמיים שחורים מורזפים על הבוץ, שהוא האדמה; עם ריחו של מדורות שהגשם כיבה אותן, עם הנביחות של להקות כלבי הכפר הרחוקים, עם קריאות הלילה של השומרים שיום אחד נסו על נפשם, ורק הם כמונו עדיין זוכרים".

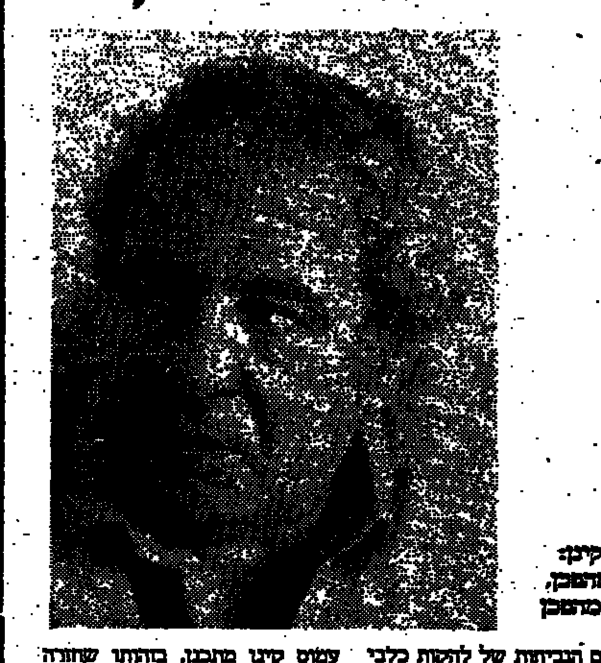

עמוס קינן: פעם מהפכן, תמיד מהפכן

פעם מהפכן — תמיד מהפכן

כך גם מוטיב הדמיון שבין הייד תיו של קינן לאלה של הרב לייבנר על מלכות השמים. שוב, מפני שה דיוקנו של קינן היא ספרותית ומר פשטת — אינה ממשית ואינה מתקיימת בזמנה, ויש לזכור, אם נרצה. האם לאו, שקינן היה אחד מאנשי לח"י וגם היה כנעני, והמיד מלווה אותו החלום הגדול של כיבוש כנען בסופה, ועליו להיות עם הסתירות ולנסות לפתור את פשר הטעות: "ואולי איני צריך להחליט כלל. אולי להתמכר להווה, ל־מציאות, לחיות את מה שכרגע, כפי הנראה, נגזר עלי להיות. להיות בתוך הספק הנורא ובתוך הייסורים ולנסות אולי, לשווא, להבין את המשמעות של כל זה". אך פעם מהפכן — תמיד מהפכן.

עמוס קינן מתכנן, בהותו שחזרה אליה, עם מאה טונות של חומר נפץ ובאמצעות מנהרה שהוא חופר ביד־ושלים עד לכנסת, את המהפכה הבאה: "המהפכה הכי עליזה שהיתה. אנשים ישירו וירקדו ויזיינו וישתו וכדור הארץ וארץ ישראל שבטבורו יהפכו לכדור־אש וזהו שיאיר את היקום. נשיר את כל השירים של המהפכות. נעלה על כל הבריקדות. יבוא גם יגאל. יבואו גם גרי קופר, שלושת פרשי בנגל. גדוד הבקס הד־כבור. שלושת הליגיונרים. רוזמיכין יחליף זיכרונות עם שאלתיאל. דוד האמפרי בוגארט ימתיק סוד בפינה. ראש הנתושת יטיח בתנועה קלילה את הבקבוק בראשו של תופס ההגה. זו תהיה מסיבת ענק וב־סופה יתלקח הכוכב מחדש".

התחלה חדשה, או אולי זה סופו של הישן עם הפרגלים הלא־נצור תמיד מתחת לכר. ומי שהיה שם במסיבות האחרות. שבישרו את תחילתה של המהפכה, ומי שרוצה לדעת מה קרה לנו, יקרא גם את הספר הזה.

הארץ ממליץ

להתראות, ילדים (ת"א) — ילד יהודי מוסגר לנאצים בצרפת הכבו־שה, בעיקבות הלשנה. אירוע זה הטביע את חותמו על חייו של הבימאי לואי מאל, שהיה עד לכך, בגיל 11.

הדולמים (ת"א, חיפה) — חלוצים בגליל בתחילת שנות ה־20 מתמוד־דים עם הערבים ועם המבטית האנושיות של עצמם, בסרטו של אורי ברבש, בכיכובה של קולי מק־גילים.

מוכת ירח (ת"א, חיפה) — ירח מלא בברוקלין משפיע באורח רו־מנטי על אלמנה איטלקיה ועל כל בני משפחתה. עם שר הנפלאה, ניקולאס קייג' ושחקני משנה מצוינים.

חופשה בכפר (ת"א) — ילד פריסאי בן 9 מבלה חופשה קצרה בכפר, בה הוא נפגש בכמה אמיתות חיים ורוכש ידידים אוהבים. סרט אישי של הבמאי הצרפתי ז'אן לו היבר.

מוריס (ת"א) — אהבה הומוסקסו־אלית באנגליה בראשית המאה, מתוארת בחום ובעדינות ע"י הבימ־אי ג'יימס אייבורי ("אבק להט", "הבוסטונים", "חדר עם נוף"), עפ"י ספרו של א.מ. פורסטר ("המעבר להודו").

עיניים שחורות (ת"א) — סיפור אהבה אירוני ומריר המבוסס בעיקר על "הגברת עם הכלב" אך גם על סיפורים אחרים של צ'כוב. נעשה במערב ע"י הבימאי הרוסי ניקיטה מיכלקוב. בכיכובו של מרצ'לו מסטרויאני, עם סילבנה מנגנו, אלנה ספונובה, ומארת קלר.

מלאכים בשמי ברלין (ת"א) — שני מלאכים מבטלים עוקבים אחר מחשבותיהם של תושבי ברלין, ומתגעגעים להיות כבני אדם. סרטו של וים ונדרס ("פריז טקסס").

תקווה ותהילה (ת"א, ירושלים) — מלחמת העולם השניה מוצגת כהרפתקה דרך עיני ילד לונדוני. סרט אוטוביוגרפי של ג'ון בורמן ("גברים במלכודת", "יער האיזור הירוק").

הקיסר האחרון (ת"א) — סיפור חייו של הקיסר הסיני האחרון, משמש לבימאי האיטלקי ברנרדו ברטולוצ'י ("הקונפורמיסט", "הטנגו האחרון בפריז") כהזדמנות לעסוק בחוסר האפשרות לשנות ולהשתנות.

טמפופו (ת"א) — קומדיה יפנית הבנויה על אוכל, איכותי ובישול איכותי, ועל אומנות בכלל.

סרטי בידור

חשוד (ת"א, ירושלים) — מתח, דרמה של בית־משפט ופרשת שחיתות, בסרטו של פיטר ייטס ("בוליט", "המלכישים"), עורכת־דין יפה ובעלת־לב (שר) מגינה על נאשם ברצח, בעזרתו של אחד המושבעים (דניס קווייד) חושפת שחיתות בבית־המשפט.

מעקב צמוד (ת"א) — סרט פעולה, מתח, קומדיה ורומנטיקה של ג'ון בדהם ("רעם כחול", "משחקי מלחמה"), על בלש העוקב אחר בערתו של פושע נמלט, ומתאהב בה.

תיאטרוני ישראל
הערב יום ב' 28.3
התיאטרון הבימה: מעגל הגיר הקווקזי 20.30
התיאטרון הקאמרי: גבנע ומנוזנה — בקאמרית; נרפות — בצוותא; עלובי החיים — ת' ירושלים; רכוש נטוש — בנתניה

מספר הטלפון של המרכזיה בבנין הטלויזיה הישראלית ברוממה, ירושלים
יוחלף ביום ד' 30.3.88
המספר החדש הוא —
02—301333

מינהל מקרקעי ישראל
השכרת קרקע חקלאית לזמן קצר
לעונת תשמ"ט (1988/89)

1. מינהל מקרקעי ישראל מודיע כי כל המבקש לשכור ו/או לחדש חוזה שכירות של קרקע חקלאית לזמן קצר, לעונת תשמ"ט יגיש בקשתו למשרד המחוזי של המינהל שבתחומו נמצאת הקרקע עד ליום 31.5.88. הבקשה תוגש בטופס שניתן לקבל ביחידות החוזים החקלאיים וביחי־דות הפקות במשרדים המחוזיים של מינהל מקרקעי ישראל בכתובות הבאות:
* מחוז הצפון, קרית הממשלה, נצרת עילית
* מחוז חיפה, דרך העצמאות 13, חיפה
* מחוז המרכז, דרך פתח תקוה 88, תל־אביב
* מחוז תל־אביב, דרך פתח תקוה 116, תל־אביב
* מחוז ירושלים, רח' בן יהודה 34, ירושלים
* מחוז הדרום, רח' ברקבי, באר־שבע
2. אין בהודעה זו משום התחייבות להשכיר קרקע לכל מבקש שהוא.
השכרת הקרקע תעשה בהתאם להחלטות מועצת מקרקעי ישראל ונוהלי מינהל מקרקעי ישראל.
3. מודגש כי ההודעה זו בדבר הצורך בהגשת בקשה מתייחסת גם לשוכרים נוכחיים של קרקע חקלאית לזמן קצר לעונת תשמ"ח (1987־88). המעוניינים להמשיך לשכור את הקרקע.
4. בקשות שלא יוגשו במועד כאמור, לא תדונה.

מדריך הארץ

תורנויות

תורנות רופאים

הזמנת רופאים במקרים דחופים: מ־6 בערב עד למחרת ב־7 בבקר בתחנת מד"א טל' 101.
מגן דוד אדום:
ירושלים 523133
תל־אביב 5793333, 5793334
חיפה 512233
בת ים 781111
הרצליה 052־541333
נהריה 825333
אשדוד 08־451333
[illegible] 5511111
חולון 803133
לוד־רמלה 08־221022
באר שבע 057־74767
מוקד מיוחד רפואי בקופ"ח הכללית:
בימים א'־ה' — 8.00—20.00
בימי ו' — 8.00—15.00
טלפונים: 03־433300
שירן — שירות רפואי ביתי (24 שעות ביממה, כולל רפואת שיניים):
ירושלים, מוקד יום — 660585, 669551
מוקד לילה, שבת וחג — 226191 מנוי מס' 1788 ולהשאיר הודעה לרופא תורן
תל־אביב, מוקד יום — 218820, 218898
מוקד לילה — 631011 מנוי 3752 ולהשאיר הודעה לרופא תורן מכון בל"ד
שק"ם — שירות רפואי לקט (ת"א)
שירות ביקורי בית של רופאים מומחים לילדים ותינוקות בשעות 19—24:
טל' 03־7549111 "שקד" קוד מנוי 222
שלי"ח — שירות רפואי לקט (חיפה)
בימי חול בשעות 19־24, בימי שישי 14־24, בשבת 08־24 טל' 04־380541 קוד מנוי 1665
מרפאת שיניים לעזרה ראשונה
תל־אביב:
דיזנגוף סנטר שער 3 (ליד המשביר)
טלפון: 294869, 03־285822
המרפאה פתוחה כל יום כולל שבתות וחגים 24 שעות ביממה. בר כוכבא 49 טל: 03־284649 פתוחה בימים א'־ה' בין 21.00 עד 23.00 ימי ו' וערבי חג מ־18.00 עד 24.00.
שבתות וחגים מ־15.00 עד 21.00
ירושלים: ביה"ח הדסה ע"כ בן 16—
קפוב לבית —
שרות מיטיים לרופאה. שיקום וסיעוד בבית.
מרכז רפואי הרצליה פיתוח 052—548575
1508 איתורית 7549111
ער"ן — עזרה ראשונה נפשית: (24 שעות ביממה)
ירושלים 227171
תל־אביב 5461111
ילדים ונוער 03־261113
חיפה 672222/3
נתניה 053־335316
באר־שבע 057־418111
כרמיאל (גליל מערבי) 04־988410
כפר־סבא 052־913999
מרכז רפואי באר יעקב 08־228856
מרכז סיוע לנפגעות אונס (24 שעות ביממה)
תל־אביב טל' 234819
ירושלים טל' 02־245554
חיפה טל' 04־382611
מרכז מידע למכורי להון בכתום "מסגלים"
א' רח' 11.00־15.00
ב' רח' 16.00־18.00
טל: 228851
רח' מאפו 13 תל־אביב
יד ביד — ארגון קשבת לילד ולהורים תל אביב — לילד 226827 24 ש' ביממה להורים, בימים ב', ה' מ־20.00־22.00 17.00 ירושלים — 243358
חיפה. הנהריה — 229488
הגליל המערבי — 04־922222
קו אליי — האגודה להגנת הילד עזרה לנפגעי אלימות כלפי ילדים 16.00־20.00 א'־ה' 261870
ארגם לשירות אדם — חברה מיוחדת לשירות הציבור בגוש דן 24 שעות טל' 03־5461727/8
שח"ל — שירותי ניידות טיפול נמרץ לחולי לב (פרטי) 330848
ויגור — 24 שעות קו אדום לנכים ...
טל' 03־5461133, 08־550506
ההוטר למלחמה באיידס — הסברה וסיוע לחולים, מידע מוקלט 24 שעות
בטלפון: 03־290101, 03־201121. יש פתוח בכל יום ב' 19.30־23.00 ת"ד 33602 ת"א
הדרכת מודעות באיידס — והתמן ת"א 611001, 246363, 239952
והתמן ירושלים 226335
והתמה חיפה 645334

תורנות בתי־חולים

תל אביב חקה — (ילדים, פנימית, כירורגית)
ירושלים ביקור חולים — (ילדים)
הדסה ע"כ — (פנימית, כירורגית, אורטופדית, א.א.ג)
משגב לדך — (נשים)
שערי צדק — (עיניים)

תורנות בתי־מרקחת

תל אביב הביטה דיזנגוף 17 288465
סופר פארם אינשטיין 40 רמת אביב 413730
ירושלים בי"ח ביקור חולים שטראוס 5 223141
חיפה יפנה אבן סינא 7 672288
חולון אהרון הנסיך 52 889153
מכבי שנקר 35 895571
בת ים נגי בת ים הנביאים 3 5515671
רמת גן רמת גן ביאליק 51 721514
נתניה נתניה הרצל 11 22842
פתח תקוה כללית חיים עוזר 905271
הקריות אלוהוב יצחק הנביא 9 ק' חיים 727720
חדרה אמה הנשיא 73 322539
רחובות כללית בני משה 452381

דלת פתוחה

מרכז מידע וייעוץ לצעירים ע"י צוות מקצועי — ייעוץ ומידע בנושא חברות, משפחה, מיניות — אמצעי מניעה. ימים ב' ג' ד' — 16.00־19.00.
רמב"ם 9 5101511/2
חיפה: ימים א' וד' 16.00־19.00 רח' הספורים 14 טל' 381520

מרכזי מידע — אגד

02—304304 03—452777 04—549121

הסנה חברה ישראלית לביטוח בע"מ
מוגש כשירות לציבור על ידי

טלויזיה

חינוכית
09.00 חדשות קול ישראל
09.05 שעת כושר
09.15 גברת פלפלת
09.25 פרפר נחמד. פרחים
10.15 סמסם לגן
10.20 סוכן חשאי מ.ג.ל.
10.40 הדרום. שידור חוזר
11.25 בעלי החיים המופלאים
14.00 חדשות קול ישראל
14.05 מגע. אור
14.35 לכבד התפתעות
15.00 קשר משפחתי
15.40 שעת כושר
15.50 דפי מידע
15.55 המבצבים. סדרה
16.50 40 עד כאן
17.00 ערב חדש

כללית
17.30 זרבובים
17.55 הופה היי
18.25 פסוקו של מקום
18.30 (ש) קיצור החדשות
18.32 (ש) ספורט בארץ ובעולם
19.30 (ש) חדשות
20.00 כתורות מבט
20.02 הצפון הדרום
20.50 נקודת חן
21.00 מבט לחדשות
21.30 תשדירי שירות
21.35 כלב פתוח
23.05 רמינגטון סטיל
23.55 פסוקו של יום

ערוץ 2
18.30 "אי הציפורים"
19.05 צרפת עכשיו
19.20 "אין מנוחה לבילי בראקר" סרט הנפשה
19.25 "ההתמדה"
19.30 "ויקטור" דראמת מתח
19.45 "דנסאמב" סרט הנפשה
19.55 שאנסון
20.00 "אפוסטרוף"
20.15 "לילה על הר קרח"
21.25 "העולם בלילה"
21.50 גנה. סדרה דראמאטית

ירדן ערוץ 6
18.00 סרט תיעודי צרפתי
19.15 מגאזין ספורט
20.30 מישהו מטפל בך
21.10 ידיד הנבלים (סאטירה)
22.00 חדשות באנגלית
22.20 סרט קולנוע

לבנון ערוץ 12
16.00 שוכני הסלעים
16.30 סרט. "ברוך לורד"
16.00 ימים באושרים (קומי)
18.50 לורן ושירלי (קומי)
19.00 חדשות בערבית
19.30 חדשות באנגלית
20.00 מאגנום (בלש)
21.00 סרט: "הזגזגת הקסם"

רדיו

קול המוסיקה
06.02 צלילי בוקר
07.09 בהאזנה נינוחה
09.00 קונצרט בוקר
11.57 פינת השיר. משורר יעקב אורלנד
12.00 מן הסרטים
15.05 בהאזנה נינוחה
15.00 הרכישות הראשונות של בטהובן
16.00 מאולמי הקונצרטים
18.00 40 שנה למדינה
20.05 אינטרלוד
20.30 מאולמי הקונצרטים בעולם
23.00 מחוזי יצירות

רשת א'
15.30 האוניברסיטה הפתוחה
16.05 גיל הביניים
17.10 צבעי הקשת
18.06 מנחת ערב
19.05 סיכום המשנה היומית
19.10 דף גמרא יומי
19.20 פרקי היום בתנ"ך
22.05 לכל אדם כוכב

רשת ב'
18.06 שירים עבריים
18.45 היום בספורט
19.00 היום הזה
19.35 דין ודברים
20.05 סולם המידות
23.05 קפה ראשון
00.05 זמן חצות
00.15 גאו ועוד

רשת ג'
18.06 זהה היה
20.05 סימני דרך
21.05 קצת אחרת
23.05 הלילה הוא שירים

גלי־צה"ל
18.06 ספרא וסייפא
18.45 משהו שלמי
00.05 ציפורי לילה
02.00 לא רוצים לישון
05.00 צלילי בוקר

צה"ל 1
19.05 שירים בכאן
20.05 בעיקר מוסיקה
21.00 מבט לחדשות
21.30 אוניברסיטה משודרת. מוסר ארונים ומוסר
22.05 על הדבש ועל הביפאק
22.55 לא סמים. המלחמה בסמים
23.05 עשורים הארבע. היום שהיה
23.55 שירת חצות

שידור קבוע

רשת א'
07.30 רודיקל. עברית קלה
08.05 הנה עם בני הגיל
09.05 מלודיה. שירות מידע
10.05 שירטקה. מחולות ושירים
11.05 פינג בוקר
12.05 מעורב ימתיכוני
14.06 בראש צעיר. מגאזין לילדים

רשת ב'
07.00 הבוקר הזה
08.05 עושים עניין
09.05 בראש צעיר. מגאזין לחופש
10.05 כל צבעי הקשת
12.10 אלה־אלף בב'

13.05 כתמי היום. חדשות ומצבים
14.06 לראות או לא לראות. תרבות ואמנות
14.30 מה־מצב. הוי השמור
15.05 שירים ופיוטים
15.55 קראתי ספר. קוראים מבליצים
16.05 זמן בכלכלה
16.30 על מספרים ואנשים
17.05 רגעיקסם

רשת ג'
06.04 בחורה לאושר. להיטים
07.07 שיר בבוקר־בבוקר
09.05 גימלים. עם מיכל שמאלי
10.05 דברים טובים. עם שמוליק אימבר
11.05 שבעים מי יודע שירי שנות השבעים
12.05 אהבה ימתיכונית. עם יוסי סיאס
13.05 רק בימי חול. עם מנחם פרי
14.00 לי ולך שיר הכרכה

15.05 חדש, חדש ומחדש. עם שוש עטרי
16.05 הנבה יומית. עם יקיר אביב

גלי צה"ל
06.05 אוניברסיטה משודרת
06.30 מוקדים. עין. חדשות
07.07 שבע אפס שבע. עם אלכס אנסקי
08.00 בוקר־טוב ישראל. אקטואליה
09.05 אילה בוקר. עם אלי ישראלי
10.05 עשר. שירים עבריים
10.55 לא סמים. המלחמה בסמים
11.05 נכון לעכשיו
13.05 רדיו־יום. עם רוני לניר
13.55 40 לאחור. סיפור היום בתשי"ח
14.05 פגישה יומית. עם יצחק ברנר ואורלי יניב
15.05 שירים לחג. עם ארז טל
16.05 ארבע אחרי־הצהרים
17.00 ערב־טוב ישראל

קולנוע

תל־אביב
אורלי — מוכת ירח 5.00, 7.15, 9.30
אסתר — הסיציליאני 4.15, 7.00, 9.45
בן יהודה — חיזור גורלי 4.30—7, 9.30
בית לסין — בית הזוית 11.15 בלילה
גורדון — יופיו של ההמצא 4.30, 7.15, 9.30
גת — הקיסר האחרון 6.00, 9.00
דיזנגוף 1 — רוזנני כפ'תלי בארץ הפלאות 11.00, 12.30, 14.00, 15.30, 17.00 מאגון 19.15, 21.45
דיזנגוף 2 — תקוה ותהילה 11.00, 13.30, 4.30, 7.15, 9.45
דיזנגוף 3 — ג'אן דה פלורט 11.00, 13.30, 4.30 מורים 7.15, 9.45
הקולנוע — בית ציוני אמריקה — רוד צ'ירנג קרוס מס' 84 4.30, 7.30, 9.30
דקל — חשוד 7.00, 9.30
דרייב אין — חבורת הזבל 7.15, עבודה בעיניים 9.30, סרט סקס 12.00
חן 1 — המצילים הקטנים 10.30, 12.30, אמפריית השמש 2.30, 4.30, 6.15, 9.15
חן 2 — מתנה קיץ בהלל 10.30, 12.30, מעקב צמוד 5.00, 7.30, 9.30
חן 3 — הכלב בעל לב הזהב 10.30, 12.30, 2.30, אי אפשר לקנות אהבה 5.00, 7.25, 9.50
חן 4 — ברוח שזה מליון 10.30, 12.30, 14.30, יום במלכודת 17.00, 7.25, 9.50
חן 5 — הנער שידע לעוף 10.30, 12.30, 14.30, תרגלים בחיזור 5, 7.25, 9.50
לימור — ריקוד מושחת 12.00, 4.30, 7.15, 9.30
לב 1 — חופשה בכפר 11.30, 2—5, 7.40, 9.55
לב 2 — שובו של מרטין גר 11.30, 2.00, 5.00, 7.30, 9.50
לב 3 — מלאכים בשמי ברלין 11.30, 2.00, 4.45, 7.15, 9.45
לב 4 — טמפופו 11.30, 5.00—7.40, בעיות עבודות 2.00, 10.00
מוזיאון ת"א — עיניים שחורות 4.30, 7.00, 9.30
מקסים — אבא גנוב 4.30, 7.30, 9.30
התוויה הישראלית — ליבו של אנגל 10.00
סינמטק ישראלי — הגברת עם הקאמליות 5.00, אקסות גבהים / מעלית לגרדום 7.00, 9.30
סינן — ווידגל ואני 5.00, 7.30, 9.45
פאר — תל אביב לוס אנגלס 5.00, 7.30, 9.30
פריז — השעש הושע 12, 2, 4, 7.15
פלאזה — מצבים 11.30 בלילה, 9.30
צפון המוכרים — להתראות ילדים 4.30, 7.00, 9.30
תמוז — קן הקוקיה 7.00, 9.30
תכלת — הדולמים 5.00, 7.30, 9.45
מוקם (רסטאביב) — בלוז לחופש הגדול 8.00
לא שם זין 10.00

חדרה
חדרה — עמי ותמי 5.00 חיזור גורלי 7.00, 9.30
חן — בורכ מל הקוקיה 7.00, 9.15

כפר סבא
חן — הפטיסה של הפטש 7.00, 9.15
עכל — חבורת הזבל 10.30, 12.30, 5.00, עבודה בעיניים 7.00, 9.15

ירושלים
אורגיל — המצילים הקטנים 10.30, 12.30, 4.00 אמפריית השמש 5.30, 8.30
אורנע — הכלב בעל לב הזהב 10.30, 12.00 אי אפשר לקנות אהבה 7.00, 9.15
בית אגרון — יהושע יהושע 4.00 אי סי 6.15 מל ברוקס — סרט אילם 8.15 סי־פור ביז זג 10.00 בריאן כוכב עליון 12.00
סינימטק 1 — מתוכים באהבה 16.00, שומר היערות 19.00 מצרא/נמאר 21.30
סינימטק 2 — רק הלב הבודד... 21.30
סמדר — שובו של מרטין גר 7.00, 9.15
רון — חבורת הזבל 10.00, 12.00, 4.30, השוד 7.00, 9.15
תיאטרון ירושלים — רוזנני כפ'ת לי 11.00, 4.30 תקוה ותהילה 7.00, 9.30

בת־ים
ארמון — עבודה בעיניים 4.30, 7.15, 9.30

רמת גן גבעתיים
ארמון — אימפריית השמש 6.00, 9.00
אורדע קין לי גען לי 11.00 בבקר עבודה בעיניים 4.30, 7.15, 9.30
הדר — חיזור גורלי 7.00, 9.30
לילי — תל אביב לוס אנגלס 5.00, 7.15, 9.30
שבטם — קרסה קיד 2.00, 4.30 לילה מגביב 7.15, 9.30
רב גן 1 — המצילים הקטנים 10.30, 2.30, 4.45, מעקב צמוד 7.30, 9.50
רב גן 2 — הכלב בעל לב הזהב 10.30, 12.30, 2.30, 4.45 ללא מוצא 7.30, 9.50
רב גן 3 — מתנה קיץ בהלל 10.30, 12.30, 2.30, 4.45 ריקוד מושחת 7.25, 9.55
רב גן 4 — רוזנני כפ'ת לי בארץ הפלאות 10.30, 12.30, 2.30, 4.35 הקיסר האחרון 6, 9.00

רחובות
בית העם — הפעה
הוד — שירת הדרום 5.00 חיזור גורלי 7.00, 9.30
חן — חבורת הזבל 11.00, 5.00 עבודה בעיניים 7.15, 9.15

חולון
מגדל — [illegible] 7.30, 9.30
מיתנא קריית שרת — אבא גנוב 4.00, 7.15, 9.30
רינה — עבודה בעיניים 5.00, 7.15, 9.30
ארמון — תל אביב לוס אנגלס 5.00, 7.30, 9.30

הרצליה
דוד — ברוח שזה מליון 11.00, 4.30, תל אביב לוס אנגלס 7.15, 9.30
דן אכדיה — אור יום 7.00, 9.30
מלון דניאל — זוגג משמים 7.15, 9.30
תפארת — קרוקודיל דנדי + אבא גנוב 10.30, בבוקר שנקח בהלל 4.30, 7.15, 9.15

נתניה
סטודיו — רוזנני כפ'ת לי 11.00, 5.00, חופשה בכפר 7.00, 9.15
שרון — רוזנני כפת לי בארץ הפלאות 11.00, 5.00 תל אביב לוס אנגלס 7.00, 9.15

חיפה והסביבה
אורה — נחש מכוכב אור + אותני האש 10.30 המרדף 4.30, 7.00, 9.15
אורלי — יופיו של ההמצא 6.45, 9.00
רב גת 1 — המצילים הקטנים 11.00, 4.15 אימפריית השמש 6.00, 9.00
רב גת 2 — הכלב בעל לב הזהב 4.15 ההלולים 7.00, 9.15
חן — אי אפשר לקנות אהבה 4.30, 6.45, 9.00
סינימטק — רז קרב בשמש 5.00 מנורה מרכבות הזהב 7.00, 9.30
עצמון 1 — אבא גנוב 11.00 עבודה בעיניים 4.30, 7.00, 9.15
עצמון 2 — רוזנני כפ'ת לי 11.00, 4.30 חיזור גורלי 6.45, 9.00
עצמון 3 — ריקוד מושחת 11.00, 4.30, 7.00, 9.15
פאר — הסיציליאני 6.30, 9.15
רב אור 1 — ברוח שזה מליון 10.30, 12.30, 4.30 מעקב צמוד 6.50, 9.15
רב אור 2 — הנער שידע לעוף 10.30, 12.30 הקיסר האחרון 5.00, 8.15
רב אור 3 — שירת הדרום 10.30, 12.30, 4.30 השוד 6.45, 9.15
רון — חבורת הזבל 10.30, 12.30, 4.30 מוכת ירח 7.00, 9.00
שבים — תל אביב לוס אנגלס 7.00, 9.00
קרן אור המתחדש — תל אביב לוס אנגלס 4.30, 7.00, 9.15

קריות (חיפה)
אורות — חבורת הזבל 11.00, 5.00 עבודה בעיניים 7.00, 9.15
בית העם — המרדף 7.00, 9.15
הכובל — חבורת הזבל 3.00 חיזור גורלי 7.00, 9.15
כוכב — חבורת הזבל 10.00, 4.00 תל אביב — לוס אנגלס 7.00, 9.15
מביון — המצילים הקטנים 4.20, 5.30 הסיציליאני 6.45, 9.15
ספיר — לבירינת + קרסה קיד 10.30 אבא דר מבני 7.00, 9.15
מופת — חבורת הזבל 12.00 ללא מוצא 7.30
צפת — בית אלון. תל אביב לוס אנגלס 9.15
בית שאן — "מתג'ים" ללא מוצא 9.15
בטרייה — היד — חבורת הזבל 5.00 תל אביב לוס אנגלס 7.00, 9.00
נהריה — היכל התרבות — חבורת הזבל 10.30, 4.30 עבודה בעיניים 9.15
רון — ללא מוצא 7.00, 9.00
עמי — אוהדורים תל אביב לוס אנגלס 7.00, 9.15

רמת השרון
כוכב — רוזנני כפ'ת לי 11.00, 4.15 יום במלכודת 7.00, 9.30

אשקלון
אסתר — המרדף 4.45, 7.30, 9.30

עפולה
היכל התרבות — חבורת הזבל 10.00, 5.00 ריקוד מושחת 7.00, 9.15

קאנו
מרכז קהילתי — הנסיכה מבכפלי הולם 6.30

טבריה
יד שמריית — חבורת הזבל 10.30, 4.30 עבודה בעיניים 7.00, 9.15

באר־שבע
היכל התרבות — ללא מוצא 7.00, 9.15